Technical and Bibliographic Notes/Notes techniques et bibliographiques

The Institute has attempted to obtain the best original copy available for filming. Features of this copy which may be bibliographically unique, which may alter any of the images in the reproduction, or which may significantly change the usual method of filming, are checked below.

L'Institut a microfilmé le meilleur exemplaire qu'il lui a été possible de se procurer. Les détails de cet exemplaire qui sont peut-être uniques du point de vue bibliographique, qui peuvent modifier une image reproduite, ou qui peuvent exiger une modification dans la méthode normale de filmage sont indiqués ci-dessous.

- ☐ Coloured covers/ Couverture de couleur
- ☐ Covers damaged/ Couverture endommagée
- ☐ Covers restored and/or laminated/ Couverture restaurée et/ou pelliculée
- ☐ Cover title missing/ Le titre de couverture manque
- ☐ Coloured maps/ Cartes géographiques en couleur
- ☐ Coloured ink (i.e. other than blue or black)/ Encre de couleur (i.e. autre que bleue ou noire)
- ☐ Coloured plates and/or illustrations/ Planches et/ou illustrations en couleur
- ☑ Bound with other material/ Relié avec d'autres documents
- ☐ Tight binding may cause shadows or distortion along interior margin/ La reliure serrée peut causer de l'ombre ou de la distortion le long de la marge intérieure
- ☐ Blank leaves added during restoration may appear within the text. Whenever possible, these have been omitted from filming/ Il se peut que certaines pages blanches ajoutées lors d'une restauration apparaissent dans le texte, mais, lorsque cela était possible, ces pages n'ont pas été filmées.
- ☐ Additional comments:/ Commentaires supplémentaires:

- ☐ Coloured pages/ Pages de couleur
- ☐ Pages damaged/ Pages endommagées
- ☐ Pages restored and/or laminated/ Pages restaurées et/ou pelliculées
- ☐ Pages discoloured, stained or foxed/ Pages décolorées, tachetées ou piquées
- ☐ Pages detached/ Pages détachées
- ☑ Showthrough/ Transparence
- ☐ Quality of print varies/ Qualité inégale de l'impression
- ☐ Includes supplementary material/ Comprend du matériel supplémentaire
- ☐ Only edition available/ Seule édition disponible
- ☐ Pages wholly or partially obscured by errata slips, tissues, etc., have been refilmed to ensure the best possible image/ Les pages totalement ou partiellement obscurcies par un feuillet d'errata, une pelure, etc., ont été filmées à nouveau de façon à obtenir la meilleure image possible.

This item is filmed at the reduction ratio checked below/
Ce document est filmé au taux de réduction indiqué ci-dessous.

10X	12X	14X	16X	18X	20X	22X	24X	26X	28X	30X	32X
						✓					

4938-2

BIBLIOTHECA AMERICANA

HISTOIRE, GÉOGRAPHIE,
VOYAGES, ARCHÉOLOGIE ET LINGUISTIQUE
DES
DEUX AMÉRIQUES

SUPPLÉMENT

N° 1. Novembre 1881

PARIS
MAISONNEUVE & Cie, LIBRAIRES-ÉDITEURS
25, QUAI VOLTAIRE, 25
—
1881

BIBLIOTHECA AMERICANA

ACOSTA (le P. Joseph). Histoire natvrelle et morale des Indes, tant Orientales, qu'Occidentales..... traduicte en françois par ROBERT REGNAVLD. Derniere Edition reveve, et corrigee de nouueau. *Paris, Adrian Tiffaine,* 1616, in-8, rel. 50 fr.

7 fnc., 375 pp., 16 fnc. pour la table.

Édition rare citée par Sabin. L'exemplaire a les derniers ff. un peu courts. Voy. les nos 10 à 14, le dernier se rapporte à une édition du même Tiffaine datée de 1617. C'est la même que celle annoncée maintenant, la date seule ayant été changée.

2640. ACOSTA (P. Joseph de). De natvra Novi orbis libri dvo, et de promvlgatione evangelii, apvd barbaros, sive de procvranda Indorvm salvte libri sex. *Salmanticæ, apud Guillelmum Foquel,* 1589, in-8, rel. 150 fr.

7 fnc., pour les licences et la dédicace à Philippe II; 640 pp. pour le texte (au bas de la dernière page on lit la date de 1588).

Exemplaire ordinaire. Les exemplaires en sont fort rares; celui que nous possédons est bien conservé.

2641. ACOSTA (fray Blas de, de la orden de Predicadores). Sermon a las Exequias del ilvstrissimo señor Don fr. Gabriel de Zatate (*sic*) de la orden de Predicadores, Obispo electo de Guamanga. Celebralas el insigne convento de nuestra señora del Rosario de Lima. *Lima, Geronymo de Contreras,* 1637, in-4, parch. 40 fr.

8 fnc., 12 ff., plus 1 f. pour le colophon.

Don Fr. Gabriel de Zarate (et non Zatate comme le porte le titre), né à Lima, de l'ordre de S. Dominique, fut prieur de quatre couvents de son ordre et deux fois provincial. Nommé en 1636 à l'évêché de Guamanga il mourut l'année suivante.

2642. ACUÑA (P. Christoval (*sic*) de la Compañia de Jesus). Nuevo descubrimiento del gran Rio de las Amazonas. Por el P. de Acuña; al qual fue, y se hizo por orden de su Magestad, el año de 1639. Por la provincia de Qvito en los Reynos del Perú. *Madrid, Imprenta del Reyno*, 1641, in-4, rel. 750 fr.

5 fnc., 42 ff. — « Memorial presentado en el Real Consejo de las Indias, sobre el dicho descubrimiento, despues del reuellon de Portugal » ff. 45-46.

Edition originale d'un ouvrage célèbre. Les exemplaires en sont devenus extrêmement rares, non pas, comme on l'a affirmé souvent, parce qu'ils furent supprimés par ordre du Roi, mais bien parce qu'il n'en fut imprimé qu'un très petit nombre d'exemplaires destinés au Conseil des Indes et aux colonies. Le compagnon du P. Acuña, le P. Andres de Artieda, de retour à Quito, distribuait des exemplaires de cette relation afin d'exciter la piété en faveur des missions de l'Amazone et du Maranon. Ces renseignements nous sont fournis par le P. Rodrigues.

Le P. Christophe de Acuña naquit à Burgos en 1597, il entra dans la Compagnie en 1612. Envoyé dans les missions du Chili et du Pérou, il accompagna [avec le P. Andres de Artieda] le général Pedro Texeira, chargé d'explorer la rivière des Amazones. A son retour en Espagne il publia la relation que nous avons sous les yeux. Les PP. de Backer disent que ce religieux vivait encore à Lima en 1675; Rodrigues dit cependant qu'il mourut aussitôt son arrivée à Lima, c'est-à-dire de 1642 à 1643.

Le Père Marcellino da Civezza, dans sa *Bibliografia Sanfrancescana*, publiée à Prato en 1879, reproduit aux pp. 268-300 de ce volume, une relation manuscrite du Père Laureano de la Cruz, dans laquelle la découverte de l'Amazone est attribuée aux missionnaires de l'ordre des Franciscains.

2643. ADAM (L.). Du parler des hommes et des femmes dans la langue caraïbe. *Paris, Maisonneuve & Cie*, 1879, in-8, br. 1 fr. 50

32 pp. Extrait des *Mémoires de l'Académie de Stanislas* pour 1878.

2644. ADAM (L.) y HENRY (V.). Arte y Vocabulario de la lengua Chiquita sacados de manuscritos ineditos del siglo XVIII. *Paris, Maisonneuve y Cia*, 1880, in-8, br. 15 fr.

XVI et 136 pp. Forme le Tome VI de la *Bibliothèque linguistique américaine*.

Cet ouvrage a été composé d'après des mss. appartenant à la Bibliothèque Nationale (ils proviennent de la collection D'Orbigny) et aussi d'après la copie d'une grammaire chiquita existant à la Bibliothèque de Iéna.

2645. ALAMAN (D. Lucas). Disertaciones sobre la Historia de la República Megicana, desde la epoca de la Conquista que los Españoles hicieron a fines del siglo XV y principios del XVI de las islas y continente Ame-

ricano hasta la independencia. *Mégico, J. Mariano Lara*, 1844-49, 3 vol. in-8, fig., rel. 250 fr.

Vol. I. VII et 270 pp., « appendix » 30 et 226 pp., « index » 8 pp., 7 pl. et 1 carte. — Vol. II. 385 pp., « appendix » 22 et 158 pp., « index » 13 pp., « errata » 1 f. et 16 pl. — Vol. III. XVI et 392 pp., « appendix » 116 pp., « errata » 1 f. et 24 pl.

Publication importante formant la tête de l'histoire du Mexique du même auteur (citée sous le n° 1059) ; elle contient de précieux documents pour l'histoire de ce pays, depuis sa découverte jusqu'à l'indépendance. Les planches qui ornent cet ouvrage sont, pour la plupart, des portraits historiques et des fac-similé des signatures des *conquistadores*. Les pièces reproduites dans les Appendices sont extraites des archives de Simancas.

2646. ANGELIS (Pedro de). Coleccion de Obras y Documentos relativos a la Historia antigua y moderna de las Provincias del Rio de la Plata. *Buenos Aires, imprenta del Estado*, 1836-37, 6 volumes in-fol., demi reliure maroquin. 450 fr.

Très bel exemplaire parfaitement *complet* d'une collection aussi importante que précieuse. Elle renferme les documents désignés ci-après :

Vol. I. — 1. Guzman (Diaz de). Historia argentina del descubrimiento, poblacion y conquista de las provincias del Rio de la Plata. VI, IV, 1 fnc., 156 pp., VIII et LXXXVII pp. (Pour un manuscrit de cet ouvrage, voy. le n° 1899). — 2. Luis de la Cruz (alcalde de la Concepcion de Chile). Viage desde el fuerte de Ballenar, frontera de la Concepcion, por tierras desconocidas y habitadas de Indios barbaros, hasta la ciudad de Buenos-Aires [1806]. III et 216 pp., 5 fnc. pour tableaux et index. (Publié sur le ms. original ; l'auteur fut un des plus ardents promoteurs de la révolution du Chili contre l'Espagne.) — 3. Luis de la Cruz. Descripcion de la naturaleza de los terrenos que se comprenden en los Andes, poseidos por los Peguenches ; los demas espacios hasta el Rio de Chadileubu. 67 pp. — 4. Falkner (Tomas). Descripcion de Patagonia y de las partes adyacentes de la America meridional. VII et 63 pp. (Traduction faite sur l'imprimé anglais de 1774). — 5. Derroteros y Viages a la ciudad Encantada, o de los Cesares, que se creia existiese en la Cordillera, al sud de Valdivia. VI et 71 pp. (Collection de Voyages à la recherche de la ville des Césars, publiés sur les originaux, savoir : *a*) Derrotero de un viage desde B. A. á los Cesares, por el Tandil y el Volcan, comunicado á la corte de Madrid, en 1707, por Silvestre Antonio de Rojas, que vivió muchos años entre los indios Peguenches. — *b*) Carta del Padre José Cardiel, escrita al gobernador de B. A. sobre los descubrimientos de las tierras patagónicas, en lo que toca á los Césares [11 de Agosto 1746]. — *c*) Capitula de una carta del P. Lozano al P. Juan de Alzola, sobre los Césares, que dicen están poblados en el estrecho de Magallanes [1721]. — *d*) Derrotero desde la ciudad de B. A. hasta la de los Césares por el P. Tomas Falkner jesuita [1760]. — *e*) Relacion de Noticias sobre una ciudad grande de españoles, que hay entre los Indios, al sud de Valdivia, é incognita hasta el presente por el capitan Ignacio Pinuer [1774]. — *f*) Copia de la carta escrita por Agustin de Jauregui, Presidente de Chile al Virrey del Perú [1774]. — *g*) Nuevo descubrimiento preparado por el Governador de Valdivia el año de 1777. — *h*) Declaracion del capitan D. Fermin Villagran, sobre la ciudad de los Césares [1782]. — *i*) Informe y dictámen del Fiscal de Chile Perez de Uriondo, sobre las ciudades de los Césares, y los arbitrios que se deberian emplear para descu-

brirlas [1782]. — 6. Diario de un Viage a la costa de la mar Magallanica en 1745, desde B. A. hasta el estrecho de Magallanes; formado sobre las Observaciones de los PP. Cardiel y Quiroga, por el P. Pedro Lozano. ii et 28 pp. (cf. le nº 1977). — 7. Proyecto de traslacion de las fronteras de B. A. al rio Negro y Colorado por Sres. Urdiano y Gastelu. Al que se agrega el Itinerario de un camino, desde B. A. hasta Talca, por Jose Santiago Cerro, y Zamudio [1805]. 2 fac., 21 pp. — 8. Memoria dirigida al marques de Loreto, Capitan general de las provincias del Rio de la Plata, sobre los obstaculos que han encontrado, y las ventajas que prometen los establecimientos proyectados en la costa Patagonica por Francisco de Viedma [1784]. iii et 26 pp. — Indice del Tomo I. ii pp.

Vol. II. — 1. Descripcion de la villa de Potosi y de los partidos sugetos a su intendencia por Juan del Pino Manrique, gobernador de aquella provincia [1787]. viii et 25 pp. — 2. Historia del Paraguay, Rio de la Plata y Tucuman, por el P. Guevara, de la Compañia de Jesus. vii, 212 et ii pp. (le Père Jose Guevara, né en 1720 à Rocas près de Tolède, vint dans les missions du Paraguay; plus jeune que ses confrères il fut nommé historiographe de son ordre en remplacement du P. Lozano. Les PP. de Backer font naître ce religieux à Madrid, en 1719, et mourir en exil en Italie, chanoine de Spello, le 23 février 1806. Son ms. formait deux volumes. Angelis n'en a publié qu'une partie, la seule qui, sans doute, existe maintenant: elle est divisée en 2 livres; le premier traite du pays, de ses productions naturelles, des indigènes, de leurs mœurs et coutumes. Le deuxième livre contient l'histoire de la province du Paraguay jusqu'en 1620. L'éditeur y a joint une liste des gouverneurs de cette province dressée par le P. Bautista, liste qui va jusqu'à la fin de la domination espagnole). — 3. La Argentina, o la Conquista del Rio de la Plata, poema historico por M. del Barco Centenera. ii, viii, 312 et xxv pp. (Voy. le nº 1876). — 4. Descripcion del Rio Paraguay, desde la boca del Xauru hasta la confluencia del Parana, por el P. Jose Quiroga. iii et 18 pp. (le P. Jose Quiroga, un des plus illustres jésuites du Paraguay, naquit à Lugo en 1707, vint en Amérique et fut nommé professeur de mathématiques au collège de Buenos Aires; le gouverneur de la province le fit accompagner le commissaire Manuel Antonio de Flores, chargé de rectifier la délimitation de frontière avec le Portugal (1750); auparavant, Philippe V lui avait donné la commission d'explorer les terres magellaniques; les PP. Cardiel et Strobl partagèrent les dangers de cette expédition qui eut lieu en 1745-1746. Le décret d'expulsion le trouva au collège de Belen; ce savant religieux mourut à Bologne en 1784). — 5. Diario de la navegacion y reconocimiento del rio Tebicuari, obra postuma de Felix de Azara. v et 47 pp. — Indice, ii pp.

Vol. III. — 1. Descripcion geografica y estadistica de la provincia de Santa-Cruz de la Sierra, por Francisco de Viedma su gobernador [1788]. vii, 207 et iii pp. — 2. Fundacion de la ciudad de Buenos Aires por Juan de Garay con otros documentos de aquella epoca. iii et 30 pp. — 3. Actas capitulares desde el 21 hasta el 25 de mayo de 1810, en Buenos Aires. iv et 55 pp. — 4. Memoria sobre la navegacion del Tercero y otros rios que confluyen al Parana. Por Pedro Andres Garcia [1813]. iii et 30 pp. — 5. Fundacion de la ciudad de Montevideo por el general D. Bruno Mauricio Zavala, con otros documentos relativos al Estado oriental. v et 19 pp. — 6. Memoria historica, geografica, politica y economica sobre la Provincia de Misiones de indios Guaranis por D. Gonzalo de Doblas, teniente gobernador [1785]. v et 116 pp. (Très important mémoire. L'auteur, né en 1744, vint en Amérique en 1768 et mourut en 1809). — 7. Diario de un Viage a Salinas Grandes, en los Campos del sud de Buenos Aires, por el coronel Pedro Andres Garcia [1810]. v, xxiii et 71 pp. — 8. Descripcion de la provincia y ciudad de Tarija, por Juan del Pino Manrique, intendente de Potosi [1785].

iv et 12 pp. — 9. Viage al Rio de la Plata y Paraguay, por U. Schmmel. vi, 62 et xii pp. — Indice, ii pp.

Vol. IV. — 1. Tratado firmado en Madrid a 13 de enero de 1750.... iii et 14 pp. — 2. Tratado preliminar ajustado en S. Lorenzo á 11 de octubre de 1777. iii et 15 pp. — 3. Carta de Manuel Ag. de Flores al marques de Valdelirios comisario general para la egecucion del Tratado de limites celebrado en 1750. iv et 37 pp. — 4. Informe del virey Nicolas de Arredando á su sucesor Pedro Melo de Portugal y Villena sobre el estado de la cuestion de limites en 1795. iii, 38 et ii pp. — 5. Correspondencia oficial e inedita sobre la demarcacion de limites entre el Paraguay y el Brasil, por Felix de Azara. ii, 68 et ii pp. — 6. Apuntes historicos sobre la demarcacion de limites de la Banda oriental y el Brasil. ii et 22 pp. — 7. Relacion geografica e historica de la Provincia de Misiones del brigadier Diego de Alvear. v, 206 et iii pp., 2 tableau. — 8. Diario de una navegacion y reconocimiento del rio Paraguay, desde la ciudad de la Asumpcion hasta los presidios portugueses, por Ignacio de Pasos [1790]. iii et 58 pp. — 9. Reconocimiento del rio Pepiri-Guasu, por Jose Maria Cabrer [1790]. iv et 11 pp. — 10. Informes de D. Felix de Azara, sobre varios proyectos de colonizar el Chaco [1799]. vi et 16 pp. — 11. Proyecto de colonizacion del Chaco por Antonio Garcia de Solalinde [1799]. 11 pp. — 12. Expedicion al Chaco, por el rio Bermejo, egecutada por el coronel Adrian Fernandez Cornejo [1790]. vi et 38 pp. — 13. Descubrimiento de un nuevo camino, desde el valle de Cinti hasta la villa de Tarija. Por A. Fernandez Cornejo [1791]. ii et 11 pp. — 14. Diario de la expedicion de 1822 á los Campos del sud de B. A. desde Moron hasta la sierra de la Ventana; con las observaciones, descripciones, y demas trabajos cientificos, egecutados por Jose Maria de los Reyes. viii et 178 pp. — Indice, iii pp.

Vol. V. — 1. Descripcion de las Misiones, al cargo del Colegio de N^tra S^ra de los Angeles de la villa de Tarija por fray Antonio Tamajuncosa (de la orden de S. Francisco) [1800]. v et 50 pp., plus un tableau de rectancement des missions franciscaines dans le Pérou. C'est un document important. — 2. Diario historico de la rebelion y guerra de los pueblos Guaranis, situados en la costa oriental del rio Uruguay del año de 1754, version castellana de la obra en latin del P. Tadeo Henis de la compañia de Jesus. vii et 60 pp. (Voy. le n° 1885). — 3. Relacion historica de los sucesos de la rebelion de Jose Gabriel Tupac-Amaru, en el Peru, el año de 1780. viii et 113 pp. — 4. Documentos para la historia de la sublevacion de Tupac-Amaru, cacique de la provincia de Tinta. 286 et v pp. (Les documents publiés ici sont au nombre de 80). — 5. Coleccion de viages y expediciones á los Campos de Buenos Aires y á las costas de Patagonia. iii, 127 et iv pp., Indice, ii pp. (Recueil de 14 documents officiels relatifs aux expéditions faites par ordre du gouvernement espagnol dans l'intérieur du Rio de la Plata et aux côtes de la Patagonie : *a*) Abrégé du voyage du P. Jose Cardiel dans l'intérieur jusqu'à Volcan et de toute la côte jusqu'à l'Arroyo de la Ascension [1747]. — *b*) Voyage du *San Martin* de Buenos Aires au port de San Julian [1752]. — *c*) Voyage par terre de l'indien Helario Tapary de San Julian à Buenos Aires [1755]. — *d*) Observations extraites des diverses expéditions européennes au détroit de Magellan. — *e*) Journal de l'expédition du capitaine J. Antonio Hernandez contre les indiens Tegueiches [1770]. — *f*) Journal de Pedro Pasos donnant les indications exactes des distances, routes, pâturages, etc., reconnus dans une expédition faite dans l'intérieur pendant l'année 1772. — *g*) Relation particulière de deux pilotes, Ramon Eguia et Pedro Ruiz, pour reconnaître les endroits des côtes que l'on peut fortifier et peupler [1773]. — *h*) Résumé de ce qui s'est passé dans la découverte de la Bahia sin fondo [1778]. — *i*) Relation de l'expédition faite en

septembre 1778 contre les Indiens. — *f)* Rapport sur le port de San José par Custodio Sá y Farias [1779]. — *h)* Deuxième rapport du même [1786]. — *i)* Notice des caciques Peguenches et Pampas qui résident au sud, avec le nombre des Indiens qu'ils gouvernent, leurs campements, etc., faite par Diego de las Casas et Ventura Echeverria, maitres de camp pendant l'expédition de 1779. — *m)* Journal de l'expédition contre les indiens Peguenches [1780] rédigé par J. F. de Amigorena. — *n)* Rapport fait par Basilio Villarino, pilote de l'escadre royale, sur les ports de la Patagonie [1782]. — *o)* Rapport du vice-roi Vertiz pour que l'on abandonne les établissements faits à la côte patagonienne [1783].

Vol. VI. — 1. Diario de un viage desde el fuerte de San Rafael del Diamante hasta el de San Lorenzo en las puntas del rio Quinto por D. Estevan Hernandez, con otros documentos relativos al descubrimiento de un nuevo camino, desde B. A. á San Agustin de Talca, por la gran Cordillera de los Andes [1806]. iv et 19 pp. — 2. Diario que dá Jose Santiago de Cerro y Zamudio, formado en el viage para el descubrimiento de camino sin Cordillera, desde Chile á la ciudad de B. A. [1802]. pp. 21-25. — 3. Examen critico del diario de D. Luis de la Cruz por una comision el consulado de B. A. y defensa del autor [1807]. iv et 21 pp. — 4. Tablas de latitudes y longitudes de los principales puntos del Rio de la Plata, por Alej. Malaspina. v et 10 pp. — 5. Diario de un reconocimiento de las guardias y fortines, que guarnecen la frontera de B. A. por Feliz de Azara [1796]. iv et 49 pp. — 6. Diario de la comision nombrada para establecer la nueva linea de frontera al sud de B. A. con las observaciones astronomicas practicadas por Felipe Senillosa [1826]. vii et 51 pp. — 7. Diario de la expedicion hecha en 1774 á los paises del Gran Chaco, desde el fuerte del Valle por Geronimo Matorras, gobernador del Tucuman (se añade una relacion del rio Grande y Bermejo hizó por Blas Joaquin de Brisuela [1774]. xiv et 33 pp. — 8. Diario de la primera expedicion al Chaco, emprendida en 1780 por el coronel Juan Adrian Fernandez Cornejo. xi et 45 pp. — 9. Diario del viage al rio Bermejo, por fray Francisco Morillo, del orden de S. Francisco [1780]. xiii et 21 pp. — 10. Diario de una expedicion a Salinas emprendida en 1786 por D. Pablo Zizur. viii et 29 pp. — 11. Descripcion de un nuevo camino de la Gran Cordillera, para facilitar las communicaciones de B. A. con Chile, por Sourrière de Souillac [1805]. vi et 79 pp. — 12. Itinerario de Buenos Aires á Cordoba, por Sourrière de Souillac. iv et 13 pp. — 13. Nuevo plan de fronteras de la provincia de Buenos Aires, proyectado en 1816 por el coronel Pedro Andres Garcia. iii et 26 pp. — 14. Diario de la navegacion emprendida en 1781 desde el rio Negro, para reconocer la bahia de Todos los Santos, las islas del Buen Suceso, y el desague del rio Colorado, por D. Basilio Villarino. xi et 30 pp. — 15. Diario de la expedicion reduccional del año de 1780 al Gran Chaco á cargo del coronel Francisco Gavino de Arias. ix pp., « *Bibliografia del Chaco* » viii pp., « *diario* » 50 pp. — 16. Diario de un viage á la costa de Patagonia, para reconocer los puntos en donde establecer poblaciones por Antonio de Viedma. Con una descripcion de la naturaleza de los terrenos, de sus producciones y habitantes, desde el puerto de Santa Elena hasta la boca del estrecho de Magallanes [1783]. xxxii pp. d'introduction par Angelis, contenant un Vocabulaire de la langue des Indiens patagons qui vivaient dans les environs de la baie de San Julian; une notice historique sur l'ile Pepys avec une carte; « *Diario* » 81 et iii pp. — « Indice del Tomo VI » iv pp. — 17. Diario del piloto Basilio Villarino, del reconocimiento que hizo del rio Negro, en la costa oriental de Patagonia, el año de 1782. 131 pp. — 18. Reconocimiento del fuerte del Carmen del rio Negro, y de los puntos adyacentes de la costa Patagonica, por el coronel Ambrosio Cramer [1822]. 8 pp. — Indice general de la presente Coleccion. vi pp. (Les principaux documents sont numerotés de 1 à 68).

2647. ANGHIERA (Pietro Martire d'). Ioannes ruffus forolliuiensis Archiepũs Cõsentiñ : legat apo. ap lectorẽ de orbe nouo... De orbe nouo Decades. [In fine :] *Cura et diligentia uiri celebris Magistri Antonii Nebrissensis historici regii fuerunt he tres protonotarii Petri martyris decades Impresse in contubernio Arnaldi Guillelmi in Illustri oppido carpetane prouincie cõpluto quod uulgariter dicitur Alcala pfectũ est nonis Nouẽbris an. 1516.* In-fol., vélin. 600 fr.

63 fnc., caractères ronds ; 1 f. blanc ; « Vocabula barbara » 3 fnc.

Première édition contenant les trois premières décades de Pierre Martyr. La pièce intitulée « *Legationis Babilonica* » (16 ff.) qui doit se trouver à la fin de ce volume n'existe pas dans cet exemplaire. Signalons une petite brûlure au titre qui enlève quelques lettres de la dédicace à Charles Quint, dédicace imprimée au verso du titre.

C'est un livre de grande rareté. Le volume a appartenu à un certain Gregorio Moreno qui l'a fait relier (1556) en y ajoutant le volume ci-après :

Petri Martyris ab Angleria...., de rebus Oceanis et Orbe novo decades tres. *Basileæ, apud Joannem Bebelium,* 1533, 12 fnc., 92 ff. Très bel exemplaire.

2648. APIANUS (Petrus). Cosmographia. *Parisiis, Gaultherot,* 1553, in-4, demi rel. 20 fr.

Même édition que celle annoncée sous le nº 55. La date de 1551 a été conservée à la fin du volume.

La mappemonde ne s'y trouve pas et l'exemplaire n'est pas bien conservé.

2649. ARAMAYO (Isidoro). Potosi. Historia de sus minas ; descripcion jeológica de ellas ; su presente estado y perspectiva futura. *Potosi, Imprenta municipal,* 1874, in-4, br., 35 pp. 10 fr.

2650. ARAUJO (Padre Antonio de). Catecismo brasilico da doutrina christãa, com o Ceremonial dos Sacramentos, et mais actos Parochiaes. Emendado nesta segunda impressão pelo P. Bertholameu de Leam. *Lisboa, Miguel Deslandes,* 1686, petit in-8, mar. bleu, d. e. t. (*Lortic*). 350 fr.

« Poemas brasilicos do P. Christovaõ Valente » 7 pnc. ; 10 fnc. pour les licences, préliminaires et errata ; 372 pp. de texte et 9 pnc., pour la table.

Très bel exemplaire de la deuxième édition du catéchisme en langue tupi, traduit par les PP. de la Compagnie de Jésus, et publié pour la première fois à Lisbonne en 1618 par le P. Antonio de Araujo.

Ce religieux, né dans l'île de Saint-Miguel, en 1566, passa en Amérique dans sa première jeunesse ; il prit l'habit de S. Ignace dans le couvent de l'ordre à Bahia, se dédia à l'instruction religieuse des Indiens, passa presque toute sa vie avec eux et mourut en 1632.

2651. ARDOUIN (B.). Études sur l'histoire d'Haïti. *Paris, Dezobry,* 1855-60, 11 vol. in-8, demi-rel. mar. 250 fr.

Vol. I. 388 pp., portrait du général Borgella. — Vol. II. 503 pp. — Vol. III. 555 pp. — Vol. IV. 499 pp. — Vol. V. 502 pp. — Vol. VI. 555 pp. — Vol. VII. 569 pp. — Vol. VIII. 582 pp. — Vol. IX. 403 pp. — Vol. X. 363 pp. — Vol. XI. 362 pp.

Cette histoire est divisée en deux périodes : la première intitulée : *période français* comprend l'histoire de Saint-Domingue depuis 1789 jusqu'en novembre 1803, date de l'émancipation. La seconde partie : *période haïtienne*, commence en 1803 et se termine en mars 1843.

2652. ATLAS factice d'une importante collection de Cartes et de Vues des deux Amériques. Gr. in-fol. max., relié en veau. 800 fr.

Précieuse collection, faite au XVIIIe siècle, de cartes imprimées et manuscrites : Elle ne renferme pas moins de 230 pièces classées géographiquement et dont voici le détail :

I. Amérique en général ; Amérique du Nord et Golfe du Mexique, 41 pièces :

Amérique en général, 2 pièces : Planche allégorique dessinée par Franc. Hoeius, représentant Ch. Colomb et Vespuce, une vue de la Havane et cinq vaisseaux hollandais gravée sur cuivre par P. Sibrantsz à Amsterdam. — Le Novveav Monde descovvert & illvstre de nostre tempe. *Paris, G. Chaudière*, 1581. Pièce fort rare gravée sur bois. [C'est la fameuse carte de l'Amérique dressée par André Thevet.] — Le cours du Mississipi ou de Saint-Louis, par N. de Fer. 1718. (La meilleure carte de la Louisiane dressée sur les mémoires des missionnaires et de ceux de Cavelier La Salle par ordre de la compagnie d'Occident.) — La même carte à laquelle on a ajouté celle intitulée « *La France occidentale dans l'Amérique* » dressée par le même De Fer en 1718 ; au bas, au-dessous du cartouche, une vue de Québec. — America noviter delineata, auct. Hondio. 1631. — America Septentrionalis ; belle pièce, sans date, exécutée en Hollande. — Amérique septentrionale, par Sanson d'Abbeville. *Paris*, 1650. — L'Amerique Septentrionale, par G. de l'Isle. *Paris*, 1700. — Le Golfe de Mexique et les provinces et isles qui l'environnent (*id.*), par N. De Fer. *Paris*, 1717. — Le Canada ou Nouvelle France, par N. Sanson. *Paris*, 1656. — Quebec et ses environs en la Nouvelle France assiégé par les Anglois le 16 octobre 1690, jusqu'au 22 dudit mois qu'ils s'en allèrent après avoir esté battus par M. de Frontenac. Avec les noms des habitans et des Principaux lieux de Quebec ; levé sur les lieux par le sieur de Villeneuve, ingenieur du Roy. (*Très belle carte manuscrite et inédite.* Harrisse la cite sous le n° 243 de sa Cartographie). — Terre du Canada a l'entrée de la Riuière de Saint Laurent Joignant l'Acadie et à l'Ouest de l'Isle D'Anticosti. Plan fait en l'année 1676. (*Pièce manuscrite non citée*). — Isle de Terre Neuve. (*Pièce manuscrite non datée mais antérieure à la moitié du XVIIe siècle* ; les noms sont écrits à l'encre rouge et noire). — Isle Dane ou perit vne escadre du Roy le xi may 1678 (cette escadre était commandée par le comte d'Estrée. *Pièce mss. originale avec des corrections*). — France Arctique (*carte marine sur vélin*, peinte en or et en couleurs, avec les armes de France et d'Angleterre, et des figures représentant des élans, des ours, des renards, etc.). — Carte du Canada par G. de l'Isle. *Paris*, 1703. — Cinq cartes (Terres neveves ou Isles des Molues ; La grande isle de S. Julien ; Belle Isle ; L'isle de l'Assomption ; L'Isle de Roberual) très soigneusement gravées sur cuivre ; elles proviennent d'un atlas français datant du commencement du XVIIe siècle. — Nova Anglia, Novvm Belgivm et Virginia. *Amstelodami, J. Janssonius exc.* — Nova Belgica et Anglia Nova. — Costes et Riuieres de Virginie, de Marilland et de Nouuelle Angleterre. *P. Michault scrip.* — Mappa motivarum Insularum, alias Barmudas dictarum. *Amstelodami, Hondius.* — Nova Virginiæ tabula. *Amstelodami, Hondius.* — Virginiæ item et Floridæ Americæ provinciarum, nova

descriptio. — Virginiæ partis australis, et Floridæ partis orientalis, nova descriptio. — Cinq cartes des Antilles gravées sur cuivre ; elles sont de la même exécution que les cinq cartes des îles du Saint Laurent décrites ci-dessus. — Le Nouveau Mexique et la Floride, par N. Sanson. *Paris*, 1656. — Rio de Santo Agotin na costa da Florida em altura de 30 graos (*pièce manuscrite*). — Nova Hispania et Nova Gallicia. *G. Blaeu excudit.* — Mexicque, ou Nouuelle Espagne, Nouvelle Gallice, Iucatan et autres provinces jusques à l'Isthme de Panama, par N. Sanson. *Paris*, 1656. — Plan de Mexico, gravé sur cuivre (très belle pièce). — Demostraçaõ da ilha e porto de Saõ João de Luã (S. Juan de Ulloa [Vera Cruz].) *Dessin teinté.* Au bas et sur la même feuille on a collé un plan de Aquapolque (Acapulco).

II. Antilles, 73 pièces :

Insulæ americanæ in oceano septentrionali, cum terris adiacentibus. *Amstelodami, J. Janson.* — Carte des Antilles, du golfe du Mexique et des côtes de la terre ferme (*très belle pièce sur parchemin*). — Les isles Antilles, par N. Sanson. *Paris*, 1656. — Cuba insula, Hispaniola, Jamaica, S. Joannis, Margareta (dans le haut, à droite, une vue de la Havane). — Isle de la Iamaique.... par le sieur Modiford. *R. Michault scrip.* — Demostraçaõ do porto da Hauana. — Demostraçaõ do porto da Ilha de Iamahica (*deux pièces manuscrites*). — Saint Domingue (*plan manuscrit datant du XVIIe siècle*). — Ainsi se monstre Rade et cuq de sacq du Petit guoaue faict a bord de Lexcellent Lannee 1680. Serraine (*pièce mss.*). — Porto de Porto Rico (*mss.*). — L'Isle de Ste Croix. 1671. *Lapointe f.* — La Representation de l'Isle St Cristophe et des combats donnez entre les François et les Anglois (dans le haut un moulin à sucre ; aux coins : Sainte-Croix, Saint-Martin, La Gardeloupe, Marie-Galante, La Martinique et La Grenade). — Plan de l'isle de Sainct Christophe et de l'isle des Nieves (*beau plan colorié sur parchemin*).

III. Amérique méridionale, 75 pièces :

Americæ pars meridionalis. *Amstelodami, Hondius.* — Delineatio omnium orarum totius Australis partis Americæ, dictæ Peruvianæ, à R. de la Plata, Brasiliam, Pariam et Castellam auream... Arnoldus Flor. à Langren, author et sculptor. — Ameriqve meridionale par N. Sanson. *Paris*, 1650. — Terre ferme par N. Sanson. *Paris*, 1656. — Terra firma et novum regnum Granatense et Popayan. *Amstelodami, Janson.* — Plan de Portobbe.lo. Leue par le Sr Agara ingenieur de Mr Gabaret en 1682 (*belle pièce manuscrite*). — Porto belo na prouincia a que chamão terra Firme (*pièce manuscrite*). — Demostraçaõ do porto e da cida e forteficações de Cartagena (*pièce mss.*). — Plan de Carthagène (*grande pièce mss. et coloriée, datant de l'expédition de Pointis*). — Ainsy se monstre le port de Ste Marte (*pièce mss. du XVIIe siècle*). — Laguna Maracai na costa septentrional do Peru (*pièce mss.*). — L'isle des Perles dicte Tararequi. — Isle de la Gorgonne (*deux pièces sur cuivre provenant d'un atlas français du XVIe siècle*). — Venezuela, cum parte Australi Novæ Andalusiæ. *Amstelodami, Hondius.* — Le fort de la pointe Daraya ; Profil de Camana (*dessin colorié*). — Carte des petites Antilles et de la côte de la Terre ferme (*jolie pièce sur vélin*). — Estas ilhas Curasaõ Bonaire estaõ em altura de doze graos (*pièce mss.*). — Curaçao (*belle pièce gravée par Hondius en 1635, avec texte français collé séparément*). — Profil du fort et port de la Marguerite (*dessin colorié*). — Demostracão da ilha Margarita e Salinas da Ponta Daraia (*dessin colorié*). — La Trinité ; Isle Borique ou de S. Jean (*deux pièces françaises, gravées sur cuivre*). — La Marguerite ; Lisle Cubaga ou des perles (*deux pièces comme les précédentes*). — Guiana siue Amazonvm regio. *Amstelodami, Hondius.* — Partie de Terre ferme où sont Guiane

et Caribane, par N. Sanson. *Paris*, 1656. — Pars Nova Andalousia (*pièce sur vélin*). — Carte de l'Amazone et de l'Orénoque (*pièce française sur vélin et coloriée*). — L'Isle de Cayenne. *Paris, Vouillemont*, 1667. — Le Bresil, par N. Sanson. *Paris*, 1656. — Accuratissima Brasiliæ tabula. *Amstelodami, Hondius* (dans le haut une vue de Pernambuco). — Naive representation de tout le Bresil. [*Amsterdam, Hondius*, 1635] (*très belle et grande carte avec texte français imprimé et collé séparément*). — Naifve representation de la ville Parayba. *Amsterdam, Visscher*, 1635 (*texte collé séparément*). — Plan de la côte brésilienne et de Parahiba (très beau dessin : *faite par Jean le Mercier pilote de Dugranges de Rouen en* 1678.) — Plan de Parahiba pour accompagner le texte publié par Visscher. — Le plan de l'Isle Anthony Vaaz, le Reciff, et terre ferme au Havre de Pernambuco. *W. Hondius f cit* 1635. — La partie septentrionale de Brasil.... N. Joan. Piscator f. (au bas de cette pièce une vue de Pernambuco et la prise de cette ville par l'amiral H. C. Loncq.) — Fernambuco. *Graven-hage, Hondius*, 1630 (vue de cette ville avec texte hollandais en 6 colonnes.) — Representation du Cabo de St Augustin (vue sur cuivre avec texte imprimé et collé séparément.) — Beschryvinge van't in-nemen van de Stadt Salvador. *Amstelredam, J. Visscher*, 1624. (Gravé avec texte hollandais dans le bas.) — Demostração da costa que corre de Rio das Caruelas athe o Rio de Janeiro (*très beau dessin*). — St Vincent (*vue gravée sur cuivre*). — Cidade de Paranagua que se fundou no anno de 1640 (*très belle pièce manuscrite coloriée.*) — L'Isle des Margaias ; L'isle Henry ; Gouffre de la riuiere de Ganabara. (Trois pièces gravées sur cuivre.) — Les isles de Maquehay ; L'isle Sainte Marie ; L'isle Saint Sebastien. (Trois autres pièces de la même série gravées sur cuivre.) — L'Amerique meridionale, par G. de l'Isle. *Paris*, 1700. — Le Paragvay, le Chili, la Terre et les Isles Magellaniqves, par N. Sanson. *Paris*, 1656. — Carte du Paraguay, du Chili, du détroit de Magellan, par G. de l'Isle. *Paris*, 1703. — Carte de la Terre ferme, du Pérou, du Brésil et du pays des Amazones, par G. de l'Isle. *Paris*, 1703. — Paraguay, ó prov. de Rio de la Plata, cum regionibus adiacentibus Tucuman et Santa Cruz de la Sierra. *Amstelodami, Jansson.* — Plan de la Riuiere de la Platta avec vue de la colonie du Sacramento etablie par les Portugais (*beau dessin*). — Fort de Saint Gabriel [colonie du Novo Sacramento] (*très joli plan*). — Freti Magellanici ac novi freti vulgo Le Maire exactissima delineatio. — Tijpus freti Magellanici quod G. Spilbergius cum classe lustravit. — Carte des côtes du Chili (*pièce sur vélin*). — Peruvia (*carte sur vélin*). — Le Chili, par N. Sanson. *Paris*, 1656. — Chili. *Amstelodami, Hondius.* — La Mocha ; Santa Maria ; La Concepcion ; Valparaiso ; Quintero. (cinq plans gravés sur cuivre.) — Perv. *Amstelodami, Jansson.* — Le Pérou et le cours de la rivière Amazone, par N. Sanson. *Paris*, 1656. — Cvsco, regni Perv in Novo orbe caput (*beau plan*). — Callao de Lima ; Guarme ; Payta ; Coco insulas ; Horn. Ins. (*cinq planches sur cuivre*).

2656.

2657.

2653. AUDIAT (L.). Brouage et Champlain (1578-1667). Documents inédits. *Paris, Maisonneuve et Cie*, 1879, in-8, br. 2 fr. 50

51 pp., fac-simile de signatures. Tiré à 75 exemplaires et extrait des *Archives historiques de la Saintonge et de l'Aunis.*

Pièce intéressante pour les découvertes et établissements de Champlain au Canada. Contenu des chapitres : Samuel de Champlain au roi sur la découverte de la Nouvelle France. — De l'utilité que le roi peut tirer de la Nouvelle France. — Supplique de Champlain à la Chambre de commerce pour lui recommander les découvertes au Canada. — Délibération de la Chambre de commerce et supplique au roi en faveur de Champlain, etc.

2658.

2654. AUGUSTI (Hieronymi Oliverii, bergomatis phisici, poëtæqz laureati). De imperio romano, in pristinam Gentem et dignitatem restituto, liber vnicus. Eivsdem de partitione orbis : libri quattuor : Addita eivsdem nonnvlla epigrammata. [A la fin :] *Avgvstæ Vindelicorum, Philippus Vlhardus excudebat, anno* 1548. In-4, rel. 90 fr.

62 fnc., titre compris, caractères rondes.

Description du monde en vers latins dédiée à Charles Quint. Le livre IV parle des navigations espagnoles aux Antilles et à la terre ferme. Non cité par Harrisse.

Dans le même volume on a relié les pièces suivantes :

Postel (G.). De Etruriæ regionis, quæ prima in orbe evropaeo habitata est, originibus, institutis, religione et moribus. *Florentiæ*, 1551. Titre entouré d'une bordure gravée sur bois avec une vue de Florence dans le bas.

Balbi (H.) episcopi gvrcensis ad Clementem VII. Pont. Max. de rebvs tvrcicis liber. [A la fin :] *Romæ, apvd F. Minitivm Calvvm*... MDXXVI. 42 ff., titre compris. *Pièce rare.*

ACQUEVILLE DE LA POTHERIE (né à la Guadeloupe ; aide major de ladite Isle). Histoire de l'Amerique septentrionale. *Paris, Brocas*, 1753, 4 vol. in-12, rel. 30 fr.

Vol. I. 5 fnc., 370 pp., front. gravé, 17 fig et cartes. — Vol. II. 356 pp., 4 fnc., 1 fig., 1 carte. — Vol. III. 5 fnc., 310 pp., 3 fnc., 5 fig. — Vol. IV. 271 pp., 2 fnc., 2 fig.

Il existe des exemplaires datés de 1722. C'est la même édition que la présente.

Cet ouvrage, un des meilleurs qui aient été écrits sur les Indiens du Canada, avec l'historique de leurs guerres contre les Français, est rédigé en forme de lettres ; les Tomes III et IV traitent des mœurs des Iroquois. Les planches sont très curieuses.

2656. BAILLY (Jean Sylv.). Lettres sur l'Atlantide de Platon et sur l'ancienne histoire de l'Asie. *Paris, Debure*, 1779, in-8, rel. 5 fr.

1 fnc., 480 pp., carte.

2657. BAIRD (Rob.). De la religion aux États-Unis d'Amérique ; origine et progrès des églises évangéliques des États-Unis, leurs rapports avec l'État et leur condition actuelle. Traduit de l'anglais par L. Brunier. *Paris, Delay*, 1844, 2 vol. in-8, br. 10 fr.

Vol. I. XII et 532 pp. — Vol. II. 487 pp.

2658. BAPTISTA (fray Joan, de la orden de S. Francisco). [Confessionario en lengua mexicana y castellana. *En Santiago Tlatilulco, por Melchior Ocharte*, 1599.] In-8, vélin. 500 fr.

Titre d'après Harrisse (manque dans notre exemplaire) ; 9 fnc., pour les préliminaires ; 112 ff. de texte et 2 fnc. d'errata.

L'exemplaire est de bonne conservation et on a relié à la suite l'ouvrage suivant :

Advertencias para los Confessores de los Naturales. Compvestas por el P. fray Joan Baptista. Primera parte. *Mexico, en el convento de Sanctiago Tlatilulco, por M. Ocharte*, 1600. 7 fnc., 112 ff., 58 fnc. pour les errata et la table (exemplaire piqué dans les marges).

Deux ouvrages rares, le premier surtout qui est à peine connu. Sous le n° 104 de mon catalogue de 1867 j'ai décrit un exemplaire complet des *Advertencias*.

Le frère Joan Baptista ou Bautista, l'un des hommes les plus distingués parmi tant d'autres de l'ordre de S. François, naquit à Mexico en 1555. Professeur de philosophie et de théologie au collège du monastère de Tlatilulco, il y eut pour élève Torquemada, l'auteur de la *Monarquia indiana*. Il étudia la langue mexicaine dans laquelle il excella (le P. Vetancurt, dans son *Menologio*, le qualifie de *Cicéron de la langue mexicaine*) et laissa un grand nombre d'ouvrages imprimés ou manuscrits dont le plus curieux porte le titre suivant : *Teption amoxtli, hieroglyphicos de la conversion, donde por estampas, y figuras se enseña á los Naturales el dexo que deben tener al cielo* (Vetancurt et Pinelo). Ce savant religieux mourut vers l'an 1615.

2659. BARAYA (J. Maria). Biografias militares o historia militar del pais en medio siglo. *Bogotá, Gaitan*, 1874, in-8, demi rel. 25 fr.

XVI, 288 et 132 pp., 1 fnc. Cet ouvrage renferme 72 biographies des principaux personnages militaires de l'Indépendance.

2660. BARRANTES (Vinc.). Guerras piráticas de Filipinas contra Mindanaos y Joloanos. *Madrid, Hernandez*, 1878, in-4, br. 12 fr. 50

XVI et 448 pp. Les appendices contiennent des reproductions de lettres écrites par les procureurs de la Cie de Jésus et relatives aux missions de l'ordre dans ces pays. Le VIe appendice contient une *bibliographie* des îles Philippines. Forme le Tome III de la *Biblioteca hispano-ultramarina*.

2661. BARTLETT (John R.). Personal Narrative of exploration and incidents in Texas, New Mexico, California, Sonora, and Chihuahua. *New York, Appleton and Co*, 1854, 2 vol. in-8, cart. 35 fr.

Vol. I. XXII et 506 pp., carte, 34 vignettes et 7 pl. — Vol. II, XVII et 624 pp., 60 vignettes et 9 pl.

2662. BASANIER (M.). L'HISTOIRE NOTABLE DE LA FLORIDE situee es Indes Occidentales, contenant les trois voyages faits en icelle par certains Capitaines et Pilotes François, descrits par le Capitaine Laudonniere, qui y a commandé l'espace d'vn an trois moys : à laquelle a esté adiousté vn quatriesme voyage fait par le Capitaine Gourgues. *Paris, Guillaume Auuray*, 1586, in-8, mar. rouge, d. s. t. (*Lortic*). 1500 fr.

7 fnc., pour la dédicace à W. Raleigh et la préface ; 123 ff. de texte et 3 fnc., de table. Un des livres français les plus rares sur l'Amérique. L'exemplaire est bien conservé.

2663. BEACH (W. W.). The Indian Miscellany; containing Papers on the History, Antiquities, Arts, Languages, Religions, Traditions and Superstitions of the American Aborigines; with Description of their domestic life, manners, customs, traits, amusements and exploits; Travels and Adventures in the Indian country; Incidents of border warfare; Missionary relations, etc. *Albany, J. Munsell*, 1877, gr. in-8, cart. 20 fr.

490 pp., fig. L'éditeur de ce travail a eu pour but de réunir tout ce qui a été écrit depuis quelques années sur les indigènes de l'Amérique du Nord, et publié dans les différentes Revues des États-Unis.

2664. BEAUVOIS (E.). La découverte du Nouveau Monde par les Irlandais et les premières traces du christianisme en Amérique avant l'an 1000. *Nancy, Crépin Leblond*, 1875, in-8, br. 3 fr.

58 pp. Extrait du *Congrès des Américanistes*, 1875.

2665. BERTONIO (P. Ludovico). Arte de la lengua Aymara. Publicada de nuevo [illegible] JULIO PLATZMANN. Edicion fac-similaria. *Leipzig, Teubner*, 1879, in-[illegible] 20 fr.

249 pp. Reproduction *fac-simile* de la rarissime édition de Rome 1603.

2666. — Vocabulario de la lengua Aymara, publicado de nuevo por JULIO PLATZMANN. *Leipzig, Teubner*, 1879, 2 vol. in-8, br. 47 fr. 50

Parte I. 16 fnc., 474 pp. à 2 colonnes. — Parte II. 399 pp. à 2 colonnes.

Réimpression *fac simile* faite avec soin. Pour la description de l'édition originale et une notice du P. Bertonio, voyez les numéros 2113-2115 du catalogue.

2667. BETANCURT Y FIGUEROA (Luis de). Derecho de las Iglesias metropolitanas, i Catedrales de las Indias, para la prelació de los Capitulares, i Naturales dellas, en la provision de sus Prelacias. In-4, parch. 50 fr.

52 ff. Ce doit être l'édition de Madrid 1637 décrite dans mon catalogue de 1867 sous le n° 157. L'exemplaire que nous possédons actuellement n'a pas de titre ni les 3 ff. de préliminaires. Cf. Ternaux, *Bibl. amer.*, numéros 552, 560, 575.

Pièce rare non citée par Antonio. Pour un mémorial sur le même sujet et par le même auteur, voyez le n° 63 du catalogue de 1878.

2668. BETENDORF (P. João Filippe). Compendio da doutrina christãa na lingua portugueza, e brasilica, reimpresso por fr. José MARIANO DA CONCEIÇÃO VELLOZO. *Lisboa, T. Ferreira*, 1800, in-12, demi rel. 30 fr.

VIII et 231 pp., 1 fnc. La première édition de ce volume rare est de 1681. Aucune n'est mentionnée dans Innocencia da Silva. Cf le n° 2650.

2669. BETHENCOURT. The Canarian, or, Book of the Conquest and Conversion of the Canarians in the year 1402. Composed by P. BONTIER et JEAN LE VERRIER; translated and edited with notes and an Introduction by R. H. MAJOR. *London, Hakluyt Society*, 1872, gr. in-8, demi rel. 30 fr.

2 fnc., carte ; LV et 229 pp., portrait et 2 pl. de *fac simile*.

2670. BIBLE. The Buk ov Djenesis. In Mikmak. *Bath, E. Pitman*, 1857, in-12, rel. 7 fr. 50

213 pp. Imprimé avec des caractères phonétiques.

2671. BIBLE. Mosesib aglangita sivorlingit .... The Book of Genesis translated into the Esquimaux Language. *London, M'Dowall*, 1834, in-12, rel., 166 pp. 5 fr.

2672. BIBLIOTECA hispano-ultramarina. *Madrid*, 1876-80, 5 vol. in-4, br. 62 fr. 50

Vol. I. ZARAGOZA (J.). Historia del descubrimiento de las regiones Australes, hecho por el General Pedro Fernandez de Quirós. *Madrid*, 1876 (Voy. le n° 618).

Vol. II. CIEZA DE LEON (Pedro de). Tercero libro de las guerras civiles del Peru, el cual se llama la guerra de Quito [1543-1547], y publicadas por JIMENEZ DE LA ESPADA. Tomo I. *Madrid*, 1877 (Voy. le n° 2503).

Vol. III. BARRANTES (Vinc.). Guerras piráticas de Filipinas contra Mindanaos y Joloanos. *Madrid, Hernandez*, 1878, in-4, br.

XVI et 448 pp. Les appendices contiennent des reproductions de lettres écrites par les procureurs de la Cie de Jésus et relatives aux missions de l'ordre dans ces pays. Le VIe appendice contient une *bibliographie* des îles Philippines.

Vol. IV. ZARAGOZA (Justo). Historia del descubrimiento de las regiones Australes, hecho por Pedro Fernandez de Quirós. Tomo II. *Madrid, Hernandez*, 1880, in-4, br.

XXII et 432 pp. Ce volume forme la partie documentaire de l'important travail de M. JUSTO ZARAGOZA.

Vol. V. CIEZA DE LEON (Pedro de). Segunda parte de la Cronica del Perú, que trata del señorio de los Incas Yupanquis y de sus grandes hechos y gobernacion, seguida de la Suma y Narracion de los Incas que los Indios llamaron Capaccuna por JUAN DE BETANZOS. Las publica MARCOS JIMÉNEZ DE LA ESPADA. *Madrid, M. G. Hernandez*, 1880, in-4, br.

10 fnc., 279 pp.; titre, 10 fnc., 140 pp.

La seconde partie de la chrônique de CIEZA DE LEON est publiée ici pour la première fois d'après un ms. appartenant à l'Escorial ; il y manque la première page. Le même ms. renferme le traité de JUAN BETANZOS publié aussi pour la première fois.

Nous ne savons rien sur l'auteur de la *Narracion de los Incas*, sinon qu'il fut employé par les Gouverneurs du Pérou à négocier avec les Incas rebelles du gouvernement espagnol. Il écrivit une doctrine chrétienne et deux vocabulaires quichuas (cités dans la dédicace au vice-roi Antonio de Mendoza). Son traité est l'un des plus anciens documents que nous ayons sur

le gouvernement des Incas, Juan de Betanzos le traduisit *de lengua india*, ainsi que le dit le titre de cet écrit.

Nous sommes redevables à M. de la Espada de la publication de ces deux importants documents pour l'histoire du Pérou.

2673. **BIBLIOTHECA** mexicana. A Catalogue of the library of valuable books and important mss. chiefly relating to Mexico formed by the late D. José Fernando Ramirez. *London, Puttick and Simpson*, 1880, in-8, br. 8 fr.

165 pp. 1290 numéros qui furent vendus publiquement en juillet 1880. Ce catalogue a été rédigé par l'abbé Fisher.

Importante collection, remarquable par ses nombreuses et anciennes impressions mexicaines. Les exemplaires étaient presque tous défectueux, cependant, les prix obtenus, pour de certains ouvrages, ont été très élevés.

2674. **BIBLIOTHÈQUE** linguistique américaine. *Paris, Maisonneuve et Cie*, 1871-80, 7 vol. in-8, br. 125 fr.

On vend séparément :

Tome I. Gramática, Vocabulario, Catecismo i Confesionario de la lengua Chibcha, por E. Uricoechea. *Paris*, 1871, in-8, lx et 252 pp. 10 fr.

Tome II. Vocabulario Páez-Castellano, Catecismo, Nociones gramaticales, i dos Pláticas, con adiciones, por E. Castillo y Orosco. *Paris*, 1877, in-8, xxiv et 123 pp. 15 fr.

Tome III. Grammaire caraïbe, suivie du Catéchisme caraïbe, par le P. Raymond Breton. Nouvelle édition conforme à l'originale, publiée par L. Adam et Ch. Leclerc. *Paris*, 1878, in-8, xxxii, 80 et 56 pp. 15 fr.

Tome IV. Ollantaï, drame en vers quechuas du temps des Incas. Texte original écrit avec les caractères d'un alphabet phonétique spéciale pour la langue quechua, précédé d'une étude du drame au point de vue de l'histoire et de la langue, suivi d'un appendice en deux parties et d'un vocabulaire de tous les mots contenus dans le drame. Traduit et commenté par Pacheco Zegarra. *Paris*, 1878, in-8, de clxxiv et 272 pp. 25 fr.

Publication faite avec soin du plus précieux monument littéraire qui nous soit resté de l'ancienne civilisation péruvienne. C'est un document linguistique et historique de la plus grande valeur.

Tome V. Gramática, Catecismo i Vocabulario de la lengua Goajira, por R. Celedon, con una introduccion i un apendice por E. Uricoechea. *Paris*, 1878, in-8, lii et 179 pages, plus une carte de la province Goajira. 20 fr.

La langue goajira est parlée par l'une des principales tribus indiennes de la Nouvelle Grenade.

Tome VI. Arte y Vocabulario de la lengua Chiquita sacados de manuscritos ineditos del siglo XVIII°, por L. Adam y V. Henry. *Paris*, 1880, in-8, de xvi et 136 pages. 15 fr.

Tome VII. Arte de la lengua de los Indios Baures de la provincia de los Moxos, conforme al manuscrito original del P. Antonio Magio, de la Compañia de Jesus, por L. Adam y C. Leclerc. *Paris*, 1880, in-8, br., de iii et 118 pp. 15 fr.

Reproduction d'un mss. appartenant à la Bibliothèque Nationale. En outre de l'*Arte* du P. Magio, écrit en 1749, les éditeurs ont reproduit le mss. d'un autre missionnaire et un petit vocabulaire *kanre-français*, rédigé par le savant Alcide d'Orbigny. Le tout formant un seul manuscrit.

2675. BILLINGS. Poutechestviyé kapitana Billingsa i plavaniyé kapitana Galla. Voyage et Navigation des capitaines Billings et Gall, publiés par Gabriel Savitchéff. *Saint-Pétersbourg*, 1811, in-4, rel. 20 fr.

IV et 191 pp., 3 fig. et 3 cartes. Les pp. 91-129 de ce volume contiennent des vocabulaires des différents dialectes parlés dans l'Amérique russe.

2676. BLANCO (Fed.). Apuntes para la historia de Bolivia. *Cochabamba, imprenta del siglo*, 1873, in-4, br., 71 pp. 10 fr.

2677. BLOME (Richard). L'Amerique angloise, ou description des isles et terres du roi d'Angleterre, dans l'Amerique. Traduit de l'anglois. *Amsterdam, A. Wolfgang*, 1688, petit in-8, vél. 25 fr.

1 fnc., 331 pp., 7 cartes.

2678. BORDONE (Benedetto). Isolario nel qval si ragiona di tvtte le isole del mondo..... Ricorretto et di nvovo ristampato con la gionta del Monte del Oro nouamente ritrouato. In Venetia. [A la fin :] *Stampato in Venetia per Francesco di Leno* [1537], in-fol., cart. 70 fr.

9 fnc. dont les 3 derniers sont occupés par des doubles cartes gravées sur bois; texte LXXIIII ff., avec nombreuses cartes dans le texte.

Cette édition, non datée, est une réimpression de celle annoncée sous le n° 72.

Le feuillet LXXIII (verso) et le f. LXXIIII contiennent la : *Copia delle lettere del prefetto della India la nova Spagna, alla Cesarea Maesta rescritte.*

2679. BRASSEUR DE BOURBOURG. Lettre à Léon de Rosny, sur l'interprétation de l'écriture phonétique et figurative de la langue maya. *Paris, Amyot*, 1869, in-8, br. 5 fr.

20 pp., 1 pl. Extrait des *Mémoires de la Société d'ethnographie.*

2680. BRÉSIL. Sacra Ritvvm Congregatione Emo, et Rmo D. Card. Imperiali Brasilien., seù Bahyen. Beatificationis, et Canonizationis Ven. Servi dei P. Iosephi de Anchieta sacerdotis professi Soc. Jesu. *Romæ, ex typographia Reuer. Cameræ apostolicæ*, 1733-36, 3 vol. in-fol., vélin. 150 fr.

Portrait du P. Anchieta gravé par Ieron. Frezza ; Informatio svper dvbio... signé Joseph Luna, 71 pp. ; Summarium super dubio... ex processu apostolico elborensi, sign. Joan. Zucchérini, 346 pp. ; Animadversiones Rmi P. D. fidei promotoris super dubio, sign. Car.

Albertus archiep. Philippensis, 21 pp.; Responsio ad animadversiones Rmi P. D. fidei promotoris super dubio, sign. Joseph Luna, 119 pp.; Summarium additionale super dubio, 5 pp.; Novæ animadversiones Rmi P. D. fidei promotoris, sign. Ludovicus de Valentibus, 40 pp.; Animadversiones additionales, 8 pp.; Summarium obiectivum, sign. Emanuel Aluares, 8 pp.; Responsio ad novas animadversiones... signée Ambrosius Lucentius et Joseph Luna, 174 pp.; Synopsis chronologica vitæ ven. P. Josephi Anchieta Soc. Jesu. pp. 175-188.; Summarium additionale, sign. Steph. Aloysius Vivera, 6 pp.; Factvm concordatvm, 6 pp.; Animadversiones R. P. fidei promotoris, sign. Ambrosius Lucentius, 116 pp.; Responsio additionalis, par Joseph Luna, 4 pp.

Recueil complet de toute la procédure suivie à la cour de Rome pour obtenir la béatification du P. Anchieta. C'est une collection précieuse et rare. Quelques documents sont en double.

2681. BRUCKER (le P. J.). Jacques Marquette et la découverte de la vallée du Mississipi. *Lyon, Pitrat*, 1880, in-8, br. 1 fr. 50

31 pp. Extrait des *Études religieuses*.

2682. BUCHON (J. A. C.) et TASTU (J.). Notice sur un Atlas en langue catalane de l'an 1374, conservé parmi les mss. de la bibliothèque du roi. *Paris*, 1844, in-4 et atlas grand in-fol., cart. 80 fr.

Texte 144 pp. Extrait du Tome XIV des *Notices et Extraits des mss. de la bibliothèque*. — Atlas de 6 cartes coloriées à l'imitation de l'original.

Publication importante pour l'histoire de la géographie du moyen-âge ; c'est le plus ancien document de ce genre que la France possède. Il faisait partie de la bibliothèque du roi Charles V, au Louvre, et il n'a guère été connu que vers 1803.

L'atlas donne la priorité aux Catalans sur les Portugais pour l'adoption des cartes hydrographiques. Le voyage à la rivière de l'or, fait en 1346, par Jaume Ferrer, prouve que les Catalans connaissaient les côtes de la Sénégambie avant les Portugais. Quelques exemplaires seulement ont été coloriés à l'imitation de l'original.

2683. BUC'HOZ (J. P.). Histoire naturelle du thé de la Chine à laquelle on a joint un Mémoire sur le thé du Paraguay, de Labrador, des Isles, du Cap, du Mexique, d'Oswego, de la Martinique, etc. *Paris, Buc'hoz*, 1806, in-8, br., 92 pp., 2 fnc. 5 fr.

2684. BURGOA (Padre fray Francisco de). Geografica descripcion de la parte Septentrional del Polo Artico de la America, y nueva iglesia de las Indias Occidentales, y sitio astronomico de esta Provincia de Predicadores de Anteqvera Valle de Oaxaca : en diez y siete grados del Tropico de Cancer : debaxo de los aspectos, y radiaciones de Planetas morales, qve la fvndaron con virtvdes celestes, influyendola en santidad, y doctrina. *Mexico, Juan Ruyz*, 1674, 2 part. en 1 vol. in-fol., vél. 1000 fr.

9 fnc. pour les licences et le prologue ; 198 ff. ; Segvndo] Tomo.... *Mexico*, 1674. Titre ;

texte ff. 199-423 ; 3 fnc. pour les approbations et censures ; *Cap.* [LXXIX] *De la vida, y costumbres exemplares de el Padre Fr. Nicolas de Rojas.* — *Cap.* [LXXX]. *De las enfermedades y temprana muerte de el siervo de Dios* ; 18 ff.; Tabla 10 fnc.

Exemplaire de la collection Brasseur de Bourbourg, avec des notes de ce savant américaniste ; grand de marges mais ayant quelques piqûres (le titre du Tome II est remonté sur papier).

Le P. Francisco de Burgoa, dont le nom est resté inconnu à Pinelo et à Antonio, naquit à Oaxaca à la fin du XVIe siècle. Il prit l'habit de saint Dominique en 1620 et exerça longtemps le ministère sacerdotal parmi les indigènes de son pays. Nommé Provincial en 1649, il fut envoyé à Rome, en 1656, pour assister au Chapitre général de son ordre et mourut dans un grand âge, à Teozapotlan, en 1681. Burgoa possédait en perfection la langue zapotèque et le mixe et comprenait en outre plusieurs autres idiomes mexicains. Il publia divers ouvrages à Mexico et un panégyrique de saint Thomas d'Aquin qui fut imprimé à Madrid en 1638 ; mais ses travaux les plus intéressants, sous tous les rapports, sont la *Palestra historial* (première partie de la chronique de l'ordre des Frères Prêcheurs dans la province de Oaxaca, imprimée à Mexico en 1670), contenant une histoire de la vie des principaux membres de l'ordre de saint Dominique, dans la province de Oaxaca, et surtout la deuxième partie de ce livre intitulée : *Geografica descripcion de la parte septentrional del Polo Artico de la America* (le volume que nous annonçons).

Cette deuxième partie de la chronique des Frères Prêcheurs du Mexique est la plus importante de l'ouvrage du P. Burgoa ; elle est remplie de détails fort intéressants sur l'histoire des petits royaumes de l'État de Oaxaca, sur les princes, les prêtres, les temples, les palais, les grottes sépulcrales, la religion et les rites de l'idolâtrie antique de cette contrée. Burgoa aimait le paysage et le pittoresque ; on le sent à la lecture de son ouvrage, bien que le style en soit souvent emphatique et diffus. C'est néanmoins l'unique source qui nous soit restée de l'histoire des indigènes de cette ancienne province mexicaine. On y trouve en particulier la description des temples et des palais de Mictlan, du cérémonial observé pour le pontife suprême qui y faisait son séjour, etc. (Voyez Brasseur de Bourbourg, *Bibliothèque mexico-guatimalienne*, pp. 32-34).

CABEZAS (P. Joseph, de la orden de Predicadores). Historia prodigiosa de la admirable aparicion y milagros portentosos de la imagen soberana de Maria santissima nuestra, señora de la sotterraña de Nieva, especialissima defensora de Truenos, Rayos, Centellas y Terremotos. *Mexico, Maria de Ribera*, 1748, in-4, parch. 25 fr.

21 fnc., figure de la Vierge (planche sur cuivre), 68 pp. *Rare.*

2686. CAMERT (Jean). In. C. Ivlii Solini Πολυίστωρα enarrationes. Additus eiusdem Camertis Index, tum literarum ordine, tum rerum notabiliũ copia, per cõmodus studiosis. [Sur un f. après l'errata et avant l'index:] *Excvsvm est hoc opvs Solinianum... Anno M.D.XX. Viennæ Austriæ, per Ioannẽ Singrenivm impensis honesti Lvcæ Alantse, ciuis, et Bibliopolæ Viennensis*, in-fol., demi rel., peau de truie. 500 fr.

Très beau titre richement ornementé ; 7 fnc., pour les approbations et le privilège de

l'empereur Maximilien, daté de 1518 ; 336 pp. ; 1 fnc. d'errata ; un autre f. contenant la souscription rapportée ci-dessus et la marque du libraire ; 15 fnc. pour l'index. Au verso du dernier f. la belle marque de l'imprimeur.

Magnifique exemplaire à toutes marges, d'une précieuse édition de Solinus, citée par Harrisse sous le n° 108. Ce qui donne de l'importance à notre volume et lui constitue une valeur fort grande pour toute collection américaine c'est qu'il contient la rarissime carte dressée par Apianus, la première (?) sur laquelle la désignation du Nouveau Monde est indiquée par le mot *America*.

Cette carte mesure 42 cent. de longueur et 29 cent. de hauteur. Dans le haut se lit l'inscription suivante : « *Tipus orbis vniversalis iuxta Ptolomei cosmographi traditionem et Americi Vespucii aliorque lustrationes a Petro Apiano leysnico elvebrat an. do. M. DXX.* » Dans le coin, à gauche, un cartouche avec les initiales du libraire, à droite les initiales L. F. Ne seraient-ce pas celles de Laurent Fries, l'un des éditeurs du Ptolémée de 1522 ?

Le numéro XIV du catalogue de M. H. Tross cite sous le numéro 4924 un exemplaire de la *Cosmographiæ introductio* exécutée à Lyon en 1514 (1510, dit Harrisse) qui contient trois planches sur cuivre gravées par Louis Boulanger, l'éditeur même de l'ouvrage. La troisième de ces planches est une mappemonde divisée en douze compartiments sur laquelle le Nouveau Monde est désigné par le mot America. Ce serait là effectivement la plus ancienne carte qui désignerait les découvertes de Colomb par le nom qui lui est resté. Celle de Apianus ne serait alors que la seconde.

A la suite on a relié :

Pomponii Melæ de orbis sitv libri tres, accvratissime emendati, unà cũ commẽtariis Ioachimi Vadiani castigatioribus.... *Basileæ*, 1522 (Voyez le n° 459).

2687. CARAYON (le P. A.). Bannissement des Jésuites de la Louisiane. Relation et Lettres inédites. *Paris*, *L'écureux*, 1865, in-8, br. 30 fr.

XI et 136 pp. Tiré à petit nombre sur papier de Hollande.

Le *Bannissement* (conservé à Rome) a été rédigé en 1764 et non destiné à l'impression ; il est suivi 1° d'une série de lettres des PP. Meurin et Floquet, conservées à l'archevêché de Québec ; 2° du *catalogue*, par ordre alphabétique, des Jésuites envoyés au Canada et en Louisiane [1611-1800], rédigé sur des documents officiels par le P. Félix Martin.

2688. CARTAS de Indias publicalas por primera vez el ministerio de Fomento. *Madrid*, 1877, in-fol., de XVI-877 pages, plus 208 pages non numérotées, *fac-simile*, planches, cartes, index, etc., cart. 300 fr.

Une des plus importantes publications faites en Espagne. Ce sont des documents de la plus haute valeur pour l'histoire de la conquête.

Las XVI páginas preliminares contienen : anteporta, portada, dedicatoria á S. M. el Rey Don Alfonso XII, por el Excmo. Sr. Conde de Toreno, Ministro de Fomento ; prologo dirigido al mismo señor Ministro por la Comision encargada de la publicacion, fechado en Madrid á 30 de Junio de 1877, y seguido de las firmas de los Sres. comisionados : el Director de Instruccion publica, Presidente ; D. Justo Zaragoza ; D. Vicente Barrantes ; D. Francisco Gonzalez Vera ; D. Márcos Jimenez de la Espada y D. José Maria Escudero de la Peña, Secretario. Terminan los preliminares con una hoja de Advertencias.

Las 652 primeras páginas del texto contienen CVIII cartas, repartidas de la siguiente manera : cartas I á VII, de Cristobal Colon, Amerigo Vespucci, fray Bartolomé de las Casas

y Bernal Diaz del Castillo, precedidas de una portada, en las páginas 1 á 473; cartas VIII á LXXII, de Nueva España, con su portada, en las páginas 49 á 410; las LXXIII á LXXIX, de la America Central, precedidas de portada, en las páginas 411 á 459; las LXXX á XCVI, del Perú, con portada, en las 461 á 568; las cartas XCVII á CVII, del Rio de la Plata, con portada, en las páginas 569 á 633; y la CVIII, del Obispo de las Islas Filipinas, fray Domingo Salazar, en las páginas 635 á 652.

Las siguientes páginas 653 á 877, contienen las notas, el vocabulario geográfico, los datos biográficos y el glosario, precedidos de su correspondiente portada; las notas terminan en la página 668; el vocabulario en la 699; los datos biográficos, que comprenden 827 biografías, en la 871; y el glosario en la 877.

Siguen los *facsimiles* de 29 cartas, precedidos de portada, en 68 hojas sin paginacion: despues de dos hojas en blanco, siguen 23 láminas, con portada, numeradas I-XX y otra al fin sin numeracion seguida de otra hoja con su texto explicativo, formando entre la portada, láminas y texto de la ultima, 25 hojas: sigue una hoja en blanco, otras tres con la portada de los mapas y el mapa de Australia con su explicacion, terminando el volumen con tres mapas reproducidos en cromolitografía y cinco hojas de indices.

Para esta obra, impresa en papel de hilo, se ha estrenado una hermosa fundicion. Los facsimiles foto-litográficos han sido hechos por los Sres. D. José Sancho Rayon y D. Manuel Fernandez de la Torre.

Los mapas han sido reproducidos en la litografía del Instituto Geográfico y Estadistico.

2689. CASTELLANOS (Juan de, clerigo beneficiado de la Ciudad de Tunja en el nueuo Reyno de Granada). Primera parte de las Elegias de Varones illvstres de Indias. *Madrid, viuda de Alonso Gomez*, 1589, in-4, vélin. 300 fr.

9 fnc., pour les licences, tables, etc.; 352 pp. à 2 colonnes irrégulièrement chiffrées (les pp. 63-64 sont répétées deux fois; les pp. 319 et suivantes sont numérotées 337 à 382); portrait de l'auteur à la page 10, gravure sur bois datée de 1588.

Première édition de ce poète, elle est fort rare. Les parties deuxième et troisième ont été publiées pour la première fois en 1847. L'exemplaire a de légères piqûres dans les marges.

2690. CASTRES (Caillé de; cy deuant employé aux affaires d'vne compagnie Royalle en Affrique et en Amerique). De Wilde ov Les sauvages Caribes Insullaires d'Amerique. Histoire nouvelle, par M. Caillé de Castres.... 1694. In-4, cart. 300 fr.

Manuscrit autographe et inédit. Il se compose de 6 ff. pour le titre, la dédicace et la table des chapitres, plus 88 ff. de texte d'une bonne écriture.

Cet ouvrage, divisé en 29 chapitres, est probablement l'œuvre d'un réfugié français. Il a été composé d'après les observations de l'auteur recueillies pendant de nombreux voyages en Amérique, sans doute comme employé à la Compagnie royale.

Ce manuscrit est dédié à Herman de Wilde, colonel au service des États Généraux. La dédicace porte la signature autographe de l'auteur.

2691. CATALOGUE des objets formant le musée aztéco-mexicain de feu Charles

Uhde à Handschuhsheim (rédigé par J. G. MULLER, E. SQUIER et THOMSEN). *Paris, Martinet*, 1857, in-8, br., 60 pp. 5 fr.

2692. CATALOGUE of the American Library of the late Mr. G. Brinley of Hartford, Conn. Part I. *Hartford*, 1878, in-8, br. 12 fr.

Vente publique faite le 10 mars et jours suivants.

VII et 306 pp. Catalogue de 2619 numéros, riche en impressions anciennes faites en Amérique. On y remarque surtout une série rarissime d'ouvrages sur les langues des Indiens des États-Unis, entr'autres cinq exemplaires de la bible de Eliot.

2693. CAVO (P. Andres, de la C^ia de Jesus). Los tres siglos de Mexico durante el gobierno español, hasta la entrada del ejército trigarante. Obra publicala con notas y suplemento por C. M. DE BUSTAMANTE. *Mexico, L. Abadiano y Valdès*, 1836, 3 vol. in-4, demi-rel. 70 fr.

Vol. I. III pp., 2 fnc., 281 pp. — Vol. II. 185 pp. — Vol. III. 419 et VII pp.

2694. — El mismo libro. *Mexico*, 1836-38, 4 vol. in-4, demi rel. mar. 130 fr.

Exemplaire complet provenant de la collection Brasseur de Bourbourg. Le Tome IV, qui manque au précédent exemplaire, se compose de VIII et 281 pages.

Le P. ANDRES CAVO, né à Guadalaxara en 1729, entra dans la Compagnie de Jésus en 1758. Chassé du Mexique à la suite de l'Ordonnance de Charles III, il se retira à Rome (il y vivait encore en 1794) où il écrivit l'ouvrage que nous annonçons ; le ms. original était en la possession de Joaquin Madrid, évêque *in partibus* de Tenagra qui le donna à Maria de Bustamante.

L'histoire du P. Cavo s'arrête au commencement de l'année 1766 ; son éditeur l'a continuée jusqu'en 1821 et l'a enrichie de notes précieuses tirées de l'ouvrage du P. Alegre (*Historia de la C^ia de Jesus en Nueva España*).

2695. CELEDON (R.). Gramática, Catecismo i Vocabulario de la lengua Goajira, con una introduccion i un apéndice por E. URICOECHEA. *Paris, Maisonneuve et Cie*, 1878, in-8, br. 20 fr.

LII, 179 pp. et une carte de la province Goajira. Forme le Tome V de la *Bibliothèque linguistique américaine*.

La langue goajira est parlée par l'une des principales tribus de la Nouvelle Grenade.

2696. CHAMPLAIN (Samuel de). Voyages | et Descovvertvres | faites en la Novvelle | France, depuis l'année 1615. iusques | à la fin de l'année 1618. | Par le sieur de Champlain, Cappitaine | ordinaire pour le Roy en la Mer du Ponant. | Où sont descrits les mœurs, coustumes, habits, | façons de guerroyer, chasses, dances, festins, et | enterrements de diuers peuples Sauuages, et de | plusieurs choses remarquables qui luy sont arri- | uées audit pais,

auec vne description de la beau- | té, fertilité, et temperature d'iceluy. | *A Paris*, | *chez Claude Collet, au Palais en la* | *gallerie des Prisonniers.* | *M.D.C.XIX.* | *Auec Priuilege du Roy.* | In-8, mar. rouge, d. s. t. (*Lortic*). 1500 fr.

Frontispice gravé comme à l'édition de 1620 ; titre ; 6 fnc., pour la dédicace, la préface et le privilège ; 158 ff. de texte ; 6 figures sur cuivre dont 2 hors texte et de double format.

Exemplaire grand de marges d'un livre précieux et très recherché. La date de 1619, qu'il porte sur le titre imprimé (et non 1620), en fait un objet de grande curiosité pour les collectionneurs d'americana car c'est là la PREMIÈRE ÉDITION du volume daté de 1620. Le texte est le même ligne pour ligne ; le titre imprimé seul a été changé.

2697. CHAMPLAIN (Samuel de). Les Voyages de la Novvelle France occidentale, dicte Canada. *Paris, Louis Sevestre*, 1632, in-4, mar. rouge, dent. int., d. s. t. 1000 fr.

BEL EXEMPLAIRE AVEC LA CARTE ORIGINALE. Pour la collation voy. le nº 695. L'avis au lecteur, qui se trouve dans les préliminaires, n'est pas dans cet exemplaire.

2698. CHARENCEY (H. de). Déchiffrement des écritures calculiformes ou mayas. Le bas-relief de la croix de Palenqué et le mss. Troano. *Alençon, De Broise*, 1879, in-8, br., 32 pp. 2 fr.

2699. — Le fils de la Vierge. *Hâvre, Lepelletier*, 1879, in-8, br., 28 pp. 2 fr.

2700. — Des signes de numération en maya. *Alençon, De Broise*, 1881, in-8, br., 7 pages. 1 fr. 50

2701. — Chronologie des âges ou Soleils, d'après la mythologie mexicaine. *Caen, Le Blanc-Hardel*, 1878, in-8, br. 2 fr. 50

31 pp. Extrait des *Mémoires de l'Académie de Caen.*

2702. — Des couleurs considérées comme symboles des points de l'horizon chez les peuples du Nouveau-Monde. *Paris, Leroux*, 1877, in-8, br., 69 pp. 2 fr. 50

2703. — Des explétives numérales dans les dialectes de la famille maya-quiché. (*Paris*, 1880,) in-8, br. 2 fr. 50

48 pp. Extrait de la *Revue de linguistique et de philologie comparée.*

2704. — Des animaux symboliques dans leur relation avec les points de l'espace chez les Américains. *Paris, Leroux*, 1878, in-8, br., 19 pp. 2 fr.

2705. CHARENCEY (H. de). Essai d'analyse grammaticale d'un texte en langue maya. *Caen, Le Blanc-Hardel*, 1873, in-8, br., 22 pp. 2 fr. 50

2706. CHARLEVOIX (le P.). Histoire et description générale de la Nouvelle France, avec le journal historiqne d'un voyage fait par ordre du Roi dans l'Amerique septentrionale. *Paris, Rolin fils*, 1744, 3 vol. in-4, rel. 90 fr.

Vol. I. 2 fnc., xxvj et 664 pp., 10 cartes. — Vol. II. lxj pp., 3 pnc., xvi pp., 582 pp., 8 cartes. « *Description des plantes* » 56 pp., 22 pl. — Vol. III. « *Journal d'un voyage...* » xix, xiv et 543 pp., 10 cartes.

2707. — Le même ouvrage. *Paris*, 1744. Vol. I et II, in-4, rel. 45 fr.

2708. CHARNAY (Désiré). Cités et ruines américaines : Mitla, Palenqué, Izamal, Chichen-itza, Uxmal, recueillies et photographiées par D. Charnay, avec un texte par VIOLLET LE DUC, suivi du voyage et des Documents de l'auteur. *Paris, Gide*, 1863, in-8, br. 7 fr. 50

ix et 543 pp., fig. dans le texte.

2709. CHAVERT (Jean Louis). Reflecsiones (*sic*) medicas, y Observaciones sobre la fiebre amarilla, hechas en Veracruz de órden del Gobierno mexicano y redactadas en frances. Traducidas al español por CASIMIRO LICEAGA. *Mexico, Imprenta del Gobierno*, 1828, in-4, demi rel. 28 fr.

2 fnc., VIII, 265 pp., et 5 fnc. Rare.

2710. CHAVES (Hieronimo de). Chronographia o Reportorio de tiempos, el mas copioso y precisso, que hasta ahora ha salido a luz. *Sevilla, F. Diaz*, 1584, in-4, vélin. 100 fr.

254 ff. chiffrés 163 ; fig. sur bois. Le titre, imprimé en rouge et noir, contient un portrait de l'auteur astrologue et cosmographe royal. On lui doit une traduction espagnole du traité de la sphère de J. de Sacrobusto imprimée à Séville en 1545.

Sa *Chronographia* renferme de curieux renseignements sur la situation astronomique des principales villes de l'Amérique. Une description du Nouveau Monde est imprimée dans le tractado segundo. La plus ancienne édition de ce livre, mentionnée par Salva est de Séville 1548 ; il fut souvent réimprimé, savoir : en 1550, 1554, 1566, 1572, 1576, 1580, 1584.

2711. CIEZA DE LEON (Pedro de). Segunda parte de la Cronica del Perú, que trata del sẽnorio de los Incas Yupanquis y de sus grandes hechos y gobernacion, seguida de la Suma y Narracion de los Incas que los indios llamaron Capaccuna por JUAN DE BETANZOS. Las publica MARCOS JIMÉNEZ DE LA ESPADA. *Madrid, M. G. Hernandez*, 1880, in-4, br. 12 fr. 50

10 fnc., 279 pp.; titre, 10 fnc., 140 pp. Forme le Tome V de la *Bibl. hispano-ultramarina*.

2712. CLAVIGERO (D. Franc. J.). Historia antigua de México y de su conquista, sacada de los mejores historiadores españoles, y de los mss. y pinturas antiguas de los Indios. Traducida por JOAQUIN DE MORA. *Mexico, Lara*, 1844, 2 vol. pet. in-4, bas. 40 fr.

Vol. I. IX et 285 pp., portrait de Clavigero, carte de l'Anâhuac et 19 fig. — Vol. II. 321 pp., 2 fnc., portrait de Cortès, 4 fig., plan de la vallée de Mexico.

Édition rare faite sur celle de Londres. L'exemplaire a des piqûres.

2713. [CLODORÉ (J. de)]. Relation de ce qui s'est passé, dans les Isles et Terre Ferme de l'Amerique, pendant la derniere guerre avec l'Angleterre, et depuis en execution du traité de Breda. Avec un journal du dernier voyage du Sr. DE LA BARRE en la Terre-Ferme, et Isle de Cayenne, accompagné d'une exacte description du Pays, mœurs et naturel des Habitans. Le tout recueilly des Memoires des principaux officiers qui ont commandé en ces Pays. Par I. C. S. D. V. *Paris, G. Clouzier*, 1671, 2 vol. in-12, rel. 500 fr.

Vol. I. 7 fnc., pour la dédicace au duc de Luynes, signée Clouzier, et l'Index. « Description sommaire des establissemens des Isles Antilles » 22 fnc., 386 pp. — Vol. II. 3 fnc., 518 pp. (Le *Journal du voyage du sieur* DELBEE *aux isles, dans la coste de Guinée*, occupe les pp. 345 à fin).

Dans l'avant-propos, l'auteur anonyme annonce que cet ouvrage a été composé d'après des mémoires écrits par différents officiers qui ont commandé aux Antilles.

Ce livre est une des sources à laquelle on doit recourir pour connaître l'histoire de nos colonies et principalement pour l'historique de la guerre que se firent les Anglais et les Français dans toutes les Antilles depuis 1686 jusqu'en 1667, époque à laquelle fut signé le traité de Bréda.

Le sieur CLODORÉ, l'auteur supposé de ce livre, était gouverneur de la Martinique. Il prit une part très active aux hostilités et s'y montra très courageux et énergique. Nous ne pensons pas qu'il soit l'auteur de cette relation.

Cet exemplaire contient une carte de 0 m. 25 cent. de largeur sur 0 m. 35 cent. de hauteur. A gauche un cartouche avec ce titre :

Carte | des iles Antilles | de la Meriqves | Suiuant leur ueritables | grandeur et positions | tant an longitude que | latitude. | A Paris | 1671. |

C'est le seul exemplaire que nous connaissions avec la carte.

2714. COELHO (Joze João Teixeira, desembargador da Relação do Porto). Instruccaõ para o governo da Capitania de Minas Geraes. 1782, in-fol. 200 fr.

MANUSCRIT ORIGINAL ET INÉDIT de 178 ff. d'une écriture régulière.

Document important.

2715. COLMEIRO (Manuel). Los restos de Colon. Informe de la real Academia

de la Historia al gobierno de S. M. sobre el supuesto hallazgo de los verdaderos restos de C. Colon en la iglesia catedral de S. Domingo. *Madrid, Tello,* 1879, pet. in-12, br. 6 fr.

VIII et 197 pp., 6 pl. fac simile, papier vergé.

2716. COLOMBO (Cristoforo). Lettere autografe nuovamente stampate (con un discorso di CESARE CORRENTI su Colombo). *Milano, G. Daelli,* 1863, in-18, br. 4 fr.

XVI et 143 pp., portrait de Colomb, fac simile de l'édition de 1493 d'après l'exemplaire de l'Ambrosienne.

Contient la lettre adressée à Rafaele Saxis (15 février 1493); celle adressée à la nourrice du prince (1500); celle du 21 mars 1502 adressée à Nicolo' Oderigo; celle du 7 juillet 1503 envoyée au roi et à la reine d'Espagne; enfin celle du 27 décembre 1504 adressée à Nicolo' Odérigo.

2717. COLOMBO (Diego). Memorial de don DIEGO COLON, Virrey y Almirante de las Yndias a S. C. C. Mag. el rey don Carlos sobre la conversion e consvaciõ de las gentes de las yndias, en q̃ ofrece con su p̃sona y hazienda de ayudar p̃a q̃ aya efecto cierta negociaciõ q̃ dlant de S. M. se avia puesto por p̃te del clerigo Casas p̃a el remedio de la trra firme. Año de MDXX. *Londres, C. Wittingham,* 1854, in-4, rel. 20 fr.

6 fnc., car. gothiques. Publié par H. Stevens sur l'original alors en sa possession.

Charles V avisait Diego Colomb du projet de Las Casas de civiliser et de catéchiser les Indiens de la terre ferme et qui demandait à cet effet la coopération du vice-roi. Diego Colomb répondit favorablement à cette demande.

2718. COLOMBO (Fernando). Historie del S. D. Fernando Colombo; nelle quali s'ha particolare, et vera relatione della vita, et de' fatti dell' Ammiraglio D. Christoforo Colombo, suo padre : Et dello scoprimento, ch' egli fece dell' Indie Occidentali, dette Mondo Nvovo hora possedute dal Sereniss. Re Catolicó : Nuouamente di lingua Spagnuola tradotte nell' Italiana dal S. ALFONSO VLLOA. *Venetia,* 1571, *Appresso Francesco de' Franceschi Sanese,* in-8, relié. 200 fr.

18 fnc., 247 ff. Exemplaire ayant quelques taches qui peuvent être facilement enlevées. Sous le n° 138 nous avons annoncé un autre exemplaire de ce livre, il était incomplet des 2 ff. de la dédicace.

PREMIÈRE ÉDITION fort rare. On ne connaît pas d'exemplaire de l'original espagnol. Cet ouvrage est un des documents les plus précieux à consulter pour l'histoire de la découverte. [BARCIA, dans sa collection des historiens primitifs des Indes a reproduit, en espagnol, cette vie de Colomb d'après la traduction de Ulloa.] Les ff. 126 verso-145 (à la suite du chapitre LX) sont

occupés par la *relation des Indiens d'Espagnole*, écrite d'après l'ordre de l'Amiral par le frère Roman Pane, de l'ordre de saint Jérôme, et divisée en XXVI chapitres. C'est la plus ancienne histoire des indigènes de l'Amérique.

2719. COMPANHIA DO GRAM PARA. Deux documents manuscrits du siècle dernier. In-4. 40 fr.

1° Resumo do requerimento que fez Josè Manoel Ribeiro Pereira, secretario da Junta da Companhia do Gram Pará e Maranhão, em nome da mesma Junta, e mais interessados, afim de que S. M. lhes prorogue por mais alguns annos a subsistencia, ou a continuaçaõ da Companhia. 1777. 9 ff.

2° Resumo do requerimento da Meza do bem común, contra a Companhia. 1755. 16 ff. A la suite une autre copie de la pièce précédente.

2720. CONCILIUM mexicanum provinciale, celebratum Mexici anno MDLXXXV. præside D. D. Petro Moya de Contreras, Archiepiscopo eiusdem Urbis. Confirmatum Romæ die XXVII. Octobris, anno MDLXXXIX, et postea jussu regio editum Mexici anno MDCXXII. sumptibus D. D. Joannis de la Serna, archiepiscopi. *Parisii, anno* 1725, in-12, demi rel. 40 fr.

12 fnc., 599 pp. Cette nouvelle édition des Actes du troisième Concile de Mexico paraît avoir échappé jusqu'ici aux bibliographes.

C'est la réimpression de l'édition de 1622 faite par les soins de Juan B. Miralles, qui a signé l'épître dédicatoire (datée de Madrid 1725) à J. Gomez Parada, professeur à l'Université de Salamanca et celui qui fit les frais de cette édition destinée principalement à l'Amérique.

2721. CONSTITUCION y Leyes de los Estados Unidos de Colombia, espedidas en los años de 1863 a 1875. *Bogotá, Rivas*, 1875, 2 vol. in-8, demi reliure. 30 fr.

1294 pp. Ces deux volumes renferment toutes les lois décrétées par le congrès colombien depuis 1863 jusqu'en 1875. Non-seulement les lois actuellement en vigueur s'y trouvent, mais encore toutes celles réformées, abrogées, transitoires, etc., y sont reproduites afin de conserver ainsi en un seul corps toute l'histoire législative de ce pays pendant une période de treize années.

2722. CONTRIBUTIONS to North American Ethnology. *Washington*, 1877, tomes I et III, in-4, cart. 35 fr.

Publication importante faite par le département de l'intérieur des États Unis (U. S. Geographical and Geological Survey of the Rocky Mountain region) sous la direction de M. J. W. Powell.

Le Tome I (IX et 361 pp., carte et 10 pl.) contient : 1. Dall (W. H.). *Tribes of the extreme Northwest.* — 2. Gibbs (G.). *Tribes of Western Washington and Northwestern Oregon.* Le premier travail renferme d'abord une division des tribus de l'Alaska et du territoire adjacent, ensuite

des remarques sur l'origine des Innuit (Esquimaux) et un vocabulaire comparé de quinze langues ou dialectes hyperboréens. Le deuxième travail est l'ethnogénie complète des tribus indiennes qui vivaient dans les territoires de Washington et de l'Orégon ; la partie linguistique s'y trouve représentée par des vocabulaires comparés de 18 dialectes indiens et ensuite par un dictionnaire *nisk*wa*lli-anglais* et *anglais-nisk*wa*lli*, indiens de la famille des Têtes plates (Selish).

Le Tome III (635 pp., carte, 45 fig.) contient : 1. Stephen Powers. *Tribes of California*. C'est l'histoire d'une trentaine de tribus indiennes de la Californie : mœurs, usages, coutumes, légendes, musique, botanique, etc., s'y trouvent réunis et illustrés de 45 figures et de planches de musique avec paroles. — 2. *Linguistics edited by* W. Powell. Vocabulaire de treize familles de langues californiennes et leurs dialectes, savoir : Ká-rok, Yû-rok, Chim-a-ri-ko, Wish-osk, Yû-ki, Pò-mo, Win-tûn, Mutsun, Santa-Barbara, Yò-kuts, Mai'-du, A-cho-mâ-wi, Shásta (familles).

2723. COPIA de vnas Cartas de algunos padres y hermanos de la compañia de Iesus que escriuieron de la India, Iapon, y Brasil a los padres y hermanos de la misma compañia, en Portugal trasladadas de portugues en castellano. Fuerõ recebidas el año de mil y quinientos y cincuenta y cinco. *Acabaronse à troze dias del mes de deziembr*. (*Lisboa*) *Por Ioan Aluarez. Año* M. D. LV. In-4, cart. 1200 fr.

32 fnc., caractères gothiques. Le titre est orné d'une bordure sur bois représentant des fleurs, des oiseaux, un singe, etc. Le premier feuillet commence avec la signature *B*.

Bel exemplaire d'un volume des plus précieux et fort peu connu jusqu'à présent. Le seul bibliographe qui en fasse mention, Innocencio da Silva, en constate lui-même la grande rareté.

Cette petite collection de lettres, écrites par les missionnaires de la Compagnie de Jésus à leurs confrères d'Europe, renferme neuf épitres, savoir :

Carta del hermano Arias Blandõ, que escriuio de Goa (datée du collège S. Pablo de Goa 23 décembre 1554). Dans cette pièce, le P. Arias parle de Fernand Mendez Pinto. — Carta del hermano Hernan Mendez de la compañia de Jesus (datée du collège de Malaca, 5 avril 1554). Cette pièce est du célèbre voyageur Fernand Mendez Pinto, il l'écrivit à l'époque de son noviciat lorsqu'il était dans l'intention d'entrer dans la Compagnie de Jésus. — Carta del padre mestre Melchior que scriuio de Malaca (datée de Malaca 3 décembre 1554). — Carta del hermano Pedro de Alcaceua scripta de Goa en el año de 1554. — Informacion de algunas cosas acerca de las costũbres y leyes del Reyno de la China que vn hõbre que alla estuuo captiuo seis años, cõto en Malacha en el collegio de la compañia de Jesus. (Ce curieux document est attribué au voyageur Fernand Mendez Pinto). — Cartas del Brasil. Cartas del hermano Pero Correa que scriuio a vn padre del Brasil. (Il y est question des conversions faites par le P. Nobrega parmi les indiens Carijos et Tupiniquines). — Carta del hermano Joseph que scriuio del Brasil a los padres y hermanos de la compañia de Jesus (mission de la province de Piratininga ; conversion des Ibirajaras par le P. Correa ; récit de la mort du P. Juan de Sosa, le compagnon du P. Correa). — Carta del hermano Joseph (autre lettre du même religieux datée de la mission de Piratininga, 15 mars 1555). — Vna del padre Juan de Aspilcueta (très intéressant récit du voyage de ce religieux dans l'intérieur

du Brésil, dans lequel il parle des indiens Tapuyas, Cathiguzu (?), Tamoyas; fêtes des Indiens; fruits et animaux, etc. Cette lettre est datée de Puerto Seguro, jour de S. Jean, 1555).

2724. CORTAMBERT (E.). Coup d'œil sur les productions et sur les peuplades géophages et les autres populations des bords de l'Orénoque. Rédigé sur les notes du Dr PLASSARD. *Paris*, *Martinet*, 1861, in-8, br. 2 fr.

15 pp. Extrait du *Bulletin de la Société de géographie.*

2725. — Trois des plus anciens monuments géographiques du moyen-âge, conservés à la Bibliothèque nationale. *Paris*, *Delagrave*, 1877, in-8, br. 5 fr.

31 pp., 2 pl. dont une très grande donnant le *fac simile*, en couleur, de la « *carte du commentaire de l'Apocalypse par Beatus, abbaye de S. Sever, XIe siècle.* » Extrait du *Bulletin de la Société de géographie.*

2726. CORTES (Hernando). Carta de Hernando Cortes, marques del Valle a S. C. C. Mag. el rey don Carlos Quinto mostrandole su paresçer acerca de los repartimientos de los Yndios, sobre si conviene al sèruj del rey q̃ los naturales de la nueva spaña esten todos en su cabeça, o algunos en los spañoles pobladores della. Año de Mdxlii. *Londres*, *C. Whittingham*, 1854, in-4, rel. 20 fr.

6 fnc., car. gothiques. Publié par H. Stevens d'après l'original alors en sa possession.

Pièce non datée mais écrite certainement en 1541 ou 1542, alors que Las Casas, par ordre de l'empereur, colligeait *Las Leyes Nuevas de Indias* imprimées en 1543. — Charles V avait fait demander à Cortes des renseignements au sujet des Indiens de Mexico. Nous avons sous les yeux la réponse du conquistador.

2727. — La preclara Narratione di Fernandino Cortese della Nuoua Hispagna del Mare Oceano, al Sacratissimo et Inuictissimo Carlo di Romani Imperatore sempre Augusto Re Dhispagna, et cio che siegue nellãno del Signore. M.D.XX. trasmessa: Nella quale si cõtẽgono molte cose degne di scienza, et ammiratione, circa le cittadi egregie di quelle Prouincie costumi dhabitatori, sacrifici di Fanciulli, et Religiose persone, Et massimamente della Celebre citta Temixtitan, et varie cose marauigliose di quella.... Voi Candidissimi lettori leggerete con dilettatione et piacere grandissimo la prefata Narratione di Fernandino Cortese dalla Facõdia latina al splẽdore della lingua volgare p̃ Messer NICOLO LIBURNIO cõ fidelta et diligẽza tradotta al cõmodo, et sodisfattione de glhonesti et virtuosi ingegni. Cum gratia et Priuilegio. [A la fin:] *Stampata in Venetia per Bernardino de Viano de Laxona Vercellese. Ad*

instantia de Baptista de Paderzani Brixiani Anno domini. M.D.XXIIII. *Adi.* XX. *Agosto.* In-4, rel. 400 fr.

Collation : Titre entouré d'une bordure gravée sur bois ; au verso commence la dédicace de Lisuarnio à Monseigneur Marino Grimano, qui occupe 4 pages. Suit la dédicace du docteur Pierre Savorgnano à Clément VII, contenue dans les trois autres pages. Les lettres de Cortes se composent de 69 fnc., sign. *A-R* plus 1 fnc. pour la marque de l'imprimeur.

Ce précieux volume contient la traduction italienne de la seconde et de la troisième lettre de Cortes, faite par Nic. Lisuarnio, sur la traduction latine de P. Savorgnano. Elle est imprimée en lettres rondes.

Dans l'exemplaire qui figure sous le n° 399 de mon catalogue de 1867 se trouvait le plan de Mexico qui manque ici. Le titre est un peu rogné dans le haut.

2728. CORTÈS (Christoval Maria). Atahualpa, tragedia premiada por la villa de Madrid. *Barcelona, Pablo Nadal,* 1799, in-4, cart., 28 pp. à 2 col. 15 fr.

2729. COSTA (B. F. de). Le globe Lenox de 1511, traduit de l'anglais par G. Gravier. *Rouen, Cagniard,* 1880, pet. in-4, br., pap. de Holl. 8 fr.

16 pp., 1 pl. Extrait du *Bulletin de la Société normande de géographie.* Tirage à part à quelques exemplaires non mis dans le commerce.

2730. CRANZ (David). Historie von Grönland enthaltend die Beschreibung des Landes und der Einwohner, etc., insbesondere die Geschichte der dortigen Mission der Evangelischen Brüder zu Neu-herrnhut un Lichtenfels. *Barby, H. Detlef Ebers,* 1765, 2 vol. in-8, cart. 40 fr.

Partie I. 18 fnc., pp. 5-512 ; 2 cartes, 5 fig. — Partie II. pp. 513-1132, 14 fnc., 1 fig.

Bon exemplaire d'un livre rare et du plus grand intérêt pour l'histoire du Groenland et de l'établissement des missions des Frères moraves dans ces contrées. C'est aussi la principale source à laquelle ont puisé les écrivains du siècle dernier sur les pays septentrionaux, et c'est avec raison qu'il en a été ainsi, l'ouvrage de Cranz nous donnant la plus minutieuse description qui ait été faite des mœurs et coutumes des Groenlandais.

Les services rendus par les Frères moraves ne sont égalés que par ceux des Jésuites du Canada.

2731. CRESPEL (le P. Emanuel, récolet). Voyages dans le Canada et son naufrage en revenant en France, mis au jour par le Sr. Louis Crespel son frère. *Francfort sur le Meyn, H. Louis Broenner,* 1752, pet. in-8, cart., *non rogné.* 50 fr.

3 fnc., 135 pp. Sur le titre une dédicace autographe de l'éditeur Louis Crespel.

Deuxième édition de ce rare volume. Le P. Crespel voyages au Canada depuis 1724 jusqu'en 1738.

Les huit lettres qui composent cette relation sont datées de Paderborn 10 janvier 1742 — 18 juin 1742.

D'ANVILLE. Lettre au R. P. Castel, jésuite, au sujet des Pays de Kamtchatka et de Jeço et réponse du R. P. Castel. *Paris*, 1737, in-12, demi rel., cuir de Russie. (*Duplanil*). 18 fr.

46 pp., 1 fnc., carte. Opuscule curieux et rare. Exemplaire Klaproth.

2733. D'AVEZAC. Restitution de deux passages du texte grec de la Géographie de Ptolémée aux chapitres V et VI du septième livre. *Paris*, 1862, in-8, br. 3 fr. 50

28 pp., 1 pl. Extrait du *Bulletin de la Société de géographie*.

2734. — Les navigations terre-neuviennes de Jean et Sébastien Cabot. Lettre au Révérend L. Woods. *Paris, Donnaud*, 1869, gr. in-8, br., 20 pp. 5 fr.

2735. — Martin Hylacomylus Waltzemüller : Ses ouvrages et ses collaborateurs. Voyage d'exploration et de découvertes à travers quelques épîtres dédicatoires, préfaces et opuscules en prose et en vers du commencement du XVIe siècle. *Paris, Challamel*, 1867, in-8, br. 15 fr.

VI et 176 pp. Monographie des plus intéressantes renfermant de précieuses notes bibliographiques sur la *Cosmographiæ Introductio* de S. Dié ; la *Margarita philosophica* de Reisch ; les différentes éditions de Ptolémée publiées à Strasbourg ; le *Speculi orbis declaratio* de G. Lud ; les *Quatre navigations* de Vespuce publiées à la suite de la Cosmographie, etc., etc.

2736. DE L'ISLE (de l'Académie Royale des Sciences). Explication de la carte des nouvelles découvertes au Nord de la Mer du Sud. *Paris, Desaint et Saillant*, 1752, 18 pp. (les pp. 12-18 contiennent une lettre de l'amiral de Fuentès sur ses découvertes, trad. de l'anglais), carte dressée par Buache. — BUACHE (Ph.). Considérations géographiques et physiques sur les nouvelles découvertes au Nord de la grande mer, apellée vulgairement la Mer du Sud. *Paris, Ballard*, 1753, 49 pp., 2 fnc., pour les explications des cartes ; 6 cartes. — DE L'ISLE. Nouvelles cartes des découvertes de l'amiral de Fonte et autres navigateurs espagnols, portugais, anglois, hollandois, françois et russes, dans les mers septentrionales, avec leur explication. *Paris*, 1753, 1 fnc., 62 pp., plus 5 ff. chiffrés 51-60 sous ce titre : « Conjectures sur l'existence d'une mer dans la partie occidentale du Canada et du Mississipi. » 4 cartes. 50 fr.

Bon exemplaire de trois documents importants pour l'histoire des découvertes de l'amiral B. de Fuentès.

2737. DESCOURTILZ (E.). Voyages d'un naturaliste, et ses observations faites sur les trois règnes de la nature, dans plusieurs ports de mer français, en Espagne, au continent de l'Amérique septentrionale, à Saint-Yago de Cuba et à Saint Domingue. *Paris, Dufart*, 1809, 3 vol. in-8, rel. 30 fr.

Vol. I. LXIV pp., texte pp. 17-365, 9 fig. col. — Vol. II. 470 pp., 9 fig. col., 4 tabl. — Vol. III. 476 pp., 4 fig. col., 7 tabl.

Rare. L'auteur de cet intéressant ouvrage sur Saint Domingue est principalement connu par sa « *Flore médicale des Antilles.* »

2738. DIXON (H.). La Nouvelle Amérique, traduction de l'anglais avec une préface et la biographie de Dixon par PHILARÈTE CHASLES. *Paris, Lacroix et Cie*, 1869, in-8, br., VIII et 426 pp. 4 fr.

2739. DOMENECH (Em.). La vérité sur le livre des Sauvages. *Paris, Dentu*, 1861, in-8, br. 4 fr.

54 pp., 10 pl.

2740. D'ORBIGNY (Alcide). L'homme américain (de l'Amérique méridionale) considéré sous ses rapports physiologiques et moraux. *Paris, Pitois Levrault*, 1839, 2 vol. in-8, et atlas in-4, demi rel. mar., tête dorée. 100 fr.

Vol. I. XXVIII et 423 pp. — Vol. II. 372 pp. — Atlas, XV planches dont une coloriée.

2741. DORDONUS (Georg.). De morbi gallici curatione tractatus quatuor. Annotationes eiusdem centum in simplicium materia. *Papiæ, H. Bartholi*, 1568, pet. in-8, rel. 25 fr.

115 ff., 5 fnc.

2742. DOUGLASS (Wm.). A Summary, Historical and Political, of the first planting, progressive improvements, and Present State of the British Settlements in North-America. *London, R. Baldwin*, 1755, 2 vol. in-8, veau écaille, d. s. t. 60 fr.

Vol. I. IV pp., 2 fnc., 568 pp., carte. — Vol. II. 2 fnc., 416 pp.

Bel exemplaire d'un livre important. Réimpression faite sur l'édition originale publiée à Boston en 1749 (Voy. mon catalogue n° 867).

2743. DRACK (Francis). Le Voyage de l'illvstre seignevr et Cheualier François Drach admiral d'Angleterre, alentour du monde, a Monsieur de S. Simon Seigneur et Baron de Courtomer. *Paris, Jean Gesselin*, 1613, in-8, vél. 50 fr.

3 fnc., pour l'épître signée F. DE LOVVANCOVRT sieur de Vavchelles ; 90 pp., privilège 1 fnc.

Première édition de cette traduction ; elle est fort rare. L'exemplaire est incomplet des pp. 13-16.

2744. DRACK (Francis). Les quatre Plans qui accompagnent la relation de ce navigateur. Édition de Leyde 1588. 400 fr.

Ces quatre pièces rarissimes sont en bel état (collées sur papier fort), elles sont gravées sur cuivre et la légende qui se lit au bas est en latin et en français. Existerait-il réellement une traduction française de cette relation publiée la même année que le texte latin et que Lowndes mentionne ?

Ces plans sont ceux de Carthagène, de S. Augustin de la Floride, de S. Domingue et de S. Jacques (côtes de Guinée).

2745. DUBROCA. L'itinéraire des Français dans la Louisiane, contenant l'histoire de cette colonie française, l'état de son commerce au moment de sa cession à l'Espagne, etc. *Paris, Dubroca*, 1802, in-12, br., 104 pp. 3 fr.

2746. [DUCLAIRON (Ant. Maillet)]. Observations d'un américain des isles neutres, au sujet de la négociation de la France et de l'Angleterre. *Genève*, 1761, pet. in-8, broché. 20 fr.

21 pp. Pièce curieuse écrite en faveur de la France.

2747. DUDLEY (Rvberto, dvca di Northvmbria, e conte di Warvich). Dell' arcano del mare, libri sei. *Firenze, Francesco Onofri*, 1646, 2 to. en 1 vol. in-fol., parchemin. 150 fr.

Vol. I partie I. 56 pp., 33 pl. plus le privilège de l'empereur Ferdinand, pièce gravée et datée de 1620. — Vol. I partie II. 76 pp., 28 pl. ou cartes reproduisant des Portulans. — Vol. II partie I. 55 pp., 14 pl. — Vol. II partie II. 39 pp., 27 pl.

Les livres V et VI annoncés sur le titre ne se trouvent pas dans cet exemplaire.

Première édition d'un ouvrage important (la seconde édition, datée de 1661, est ornée de 291 cartes et pl.) ; la seconde partie du Tome I, qui traite des *Portolani*, est d'un grand intérêt pour les collectionneurs américains. Le duc de Northumberland y a inséré, aux pages 12-61, le portulan de Abraham Kendal et celui de l'espagnol Juan Dias de San Lucar. Les 15 cartes qui décorent cette partie ont été gravées par Lucini. Dans son privilège, l'empereur Ferdinand II confirme le duc de Northumberland dans tous ses droits, titres, etc., pour tout l'empire.

2748. DU JARRIC (le P. Pierre, tolosain de la Cie de Jésus). Histoire des choses plvs memorables advenves tant ez Indes Orientales, que autres païs de la descouuerte des Portugais, en l'establissement et progrez de la foy chrestienne, et catholique : Et principalement de ce que les Religieux de la Compagnie de Jesvs y ont faict, et enduré pour la mesme fin ; depuis qu'ils y sont entrez jusques à l'an 1610. *Bovrdeavs, S. Millanges*, 1608-1614. Tomes I et III, in-4, rel. 150 fr.

Vol. I. 5 fnc., 699 pp., 8 fnc. — Vol. III. 5 fnc., 1067 pp., 18 fnc. Dans ce dernier volume on trouve l'histoire des missions de la Compagnie de Jésus au Brésil.

Ouvrage important pour l'histoire des missions des Jésuites aux Indes, tiré principalement des lettres annuelles écrites par les missionnaires.

Le P. Pierre du Jarric, né à Toulouse, fut admis au noviciat à l'âge de 17 ans, en 1582 ; il professa pendant quinze ans la théologie morale au collège de Bordeaux et mourut à Saintes en 1616.

2749. DU JARRIC (le P. Pierre, tolosain de la Cie de Jésus). Histoire des choses plvs memorables.... *Bovrdeaus, Millanges,* 1608, in-4, parch. 50 fr.

Tome prémier ; très bel exemplaire.

2750. DUMONT DE MONTIGNY. Mémoires historiques sur la Louisiane, contenant ce qui est arrivé de plus mémorable depuis l'année 1687 jusqu'à présent ; avec l'établissement de la colonie françoise dans cette province de l'Amérique... Composés sur les mémoires de M. Dumont, par (l'abbé Le Mascrier). *Paris, Bauche,* 1753, 2 vol. in-12, v. 30 fr.

Vol. I. x et 261 pp., 1 carte, 4 pl. — Vol. II. 324 pp., « catalogue » pp. 325-338 ; 5 plans et figures.

Les Mémoires de Dumont qui demeura 22 ans à la Louisiane où il était officier, sont très intéressants pour l'histoire de ce pays et les mœurs et usages de ses habitants. On peut regarder ces mémoires historiques, dit l'éditeur, comme servant de continuation au Journal de Joutel.

2751. DUPONT (le Dr). Essai sur la langue des indiens Galibis. (*Paris,* 1879), in-8, br. 2 fr. 50

16 pp. Extrait de la *Revue de linguistique.*

EDER. Descriptio provinciæ Moxitarum in regno Peruano, Quam e scriptis posthumis Franc. Xav. Eder e soc. Jes. anni XV. sacri apud eosdem Curionis digessit, expolivit, et adnotatiunculis illustravit abb. et consil. reg. Mako. *Budæ, typis Universitatis,* 1791, in-8, br. 30 fr.

xviii et 383 pp., carte, 7 pl. Le P. Eder, né le 19 novembre 1727, entra dans la Cie de Jésus à l'âge de seize ans. Six ans après il obtint les missions du Pérou, et passa quinze ans parmi les Indiens Moxos. Il revint en Hongrie en 1769, et mourut le 17 avril 1773. Personne mieux que lui ne pouvait donner des détails exacts sur les peuplades indigènes de cette province, aussi, son livre doit-il être d'autant plus recherché qu'il est le seul qui soit entièrement consacré à cette nation indienne.

2753. EDIT dv Roy, povr l'establissement de la Compagnie des Indes Occidentalles. Verifié en Parlement le vnzième iour de Iuillet 1664. Et en la Chambre des Comptes le dernier Juillet 1664. *Paris, René Bavdry,* 1664, in-4, cart. 200 fr.

88 pp. Exemplaire un peu court de marges.

Pièce originale et de toute rareté non citée par Harrisse dans sa bibliographie du Canada. Nous trouvons dans cet ouvrage, sous la date de 1674, un *Edit royal portant révocation de la Compagnie des Indes Occidentales et union au domaine de la couronne des terres, isles, pays et droits de la dite Compagnie*, etc.

La nouvelle compagnie ne vécut que dix ans ; elle avait succédé à celle connue sous le nom de Compagnie des Cent Associés fondée en 1628.

2754. EGEDE SAABYE (Hans). Bruchstükke eines Tagebuches, gehalten in Grönland in den Jahren 1770 bis 1778. Aus dem Dänischen übersetzt von G. Fries. *Hamburg, Perthes und Besser*, 1817, in-8, mar. rouge. 25 fr.

1 fnc., xxcii (82) et 190 pp., 1 fnc., carte du Groenland dressée par Fries d'après celle de Paul Egede.

Exemplaire Ternaux Compans (vente Rœtsel n° 1339) d'un volume peu commun. Cette traduction contient de plus que l'original une intéressante préface de G. Fries sur les mœurs des Groenlandais et l'histoire des missions danoises dans ce pays.

Egede-Saabye a été confondu par Sabin avec le célèbre missionnaire Hans Egede. L'ouvrage original a été publié à Odense en 1816, traduit en allemand et c'est d'après cette version que fut faite la traduction hollandaise imprimée à Groningue en 1818.

2755. ELLIS (W.). An authentic Narrative of a Voyage performed by Captain Cook and Captain Clerke, during the years 1776-1780, in search of a North-West Passage between the Continents of Asia and America. *London, Robinson*, 1782, 2 vol. in-8, demi rel., veau. 20 fr.

Vol. I. 3 fnc., 358 pp., 1 fnc., 9 fig., 1 carte. — Vol. II. 2 fnc., 347 pp., 12 fig.

Exemplaire Eyriès ; les planches qui ornent cette édition sont parfaitement gravées. Ce voyage a été réimprimé en 1783 et 1784 ; traduit en allemand et imprimé à Frankfurt en 1783.

2756. ENCISO (Martin Fernandez de). Suma de geographia q̃ | trata de todas las partidas y prouin- | cias del mundo : en especial de las indi- | as. y trata largamẽte del arte del mare | ar : juntamẽte con la espera en romãce : | con el regimiẽto del sol y del norte : nue | uamente hecha. | Con preuilegio real. | (A la fin :) *Fue impressa en la nobilissima y muy leal ciudad de Seuilla por Jacobo crõberger alemã en el año dla encarnacion de nuestro señor. de mil y quinientos y dies y nueve* (1519). In-fol., parch. 2000 fr.

Titre dans un entourage sur bois et surmonté d'une sphère, au verso le privilège royal daté de Çaragoça 5 septembre 1518 ; dédicace à Charles Quint 1 f. ; l'ouvrage commence à la signature *A iii* et se continue jusqu'à *H* cette dernière de 8 ff., soit en tout 76 ff. (le dernier blanc).

PREMIÈRE ÉDITION D'UN OUVRAGE PRÉCIEUX ET LE PREMIER LIVRE IMPRIMÉ EN ESPAGNOL RELATIF A L'AMÉRIQUE. TRÈS BEL EXEMPLAIRE SANS AUCUNE DÉFECTUOSITÉ.

2757. ERCILLA. Primera y segunda parte de la Araucana. *Madrid, P. Cosin*, 1578, pet. in-8, vél. 25 fr.

Exemplaire incomplet du commencement et de la fin (Pour la collation de cette édition cf. Salva n° 579).

2758. ERDMANN (Fried.). Eskimoisches Wörterbuch, gesammelt von den Missionaren in Labrador. *Budissin, E. Moritz Monse*, 1864, in-8, br. 15 fr.

1 fnc., 360 pp. à 2 colonnes.

2759. ERICI (Johan.). Disquisitiones duæ historico-antiquariæ prior de veterum septentrionalium in primis islandorum peregrinationibus, in qua ex antiquorum islandorum peregrinandi studio, eorumque de peregrinationum usu et necessitate sententiis, politi populi mores adstruuntur, et historicorum islandicorum auctoritas, vetustorum mss. fide vindicatur. Posterior de philippia sive, amoris equini apud priscos boreales causis. *Lipsiæ, Franc. Mumme*, 1755, pet. in-8, demi veau. 25 fr.

160 pp. Bel exemplaire d'un livre peu connu. A la suite on a relié l'ouvrage suivant :

Des Isländers Franz Severin van Ditthelffts merkwürdige und neuerliche Reisen zur See und desselben vierzigjähriger Aufenthalt auf der schwimmenden Davids-Insel.... Uebersetzt und in ordnung gebracht von H. L. L. v. C. *Leipzig, J. Gollner*, 1758, 143 pp.

2760. EUSEBII Cæsariēsis Episcopi Chronicō : quod Hieronymus presbyter diuino eius ingenio Latinum facere curauit | et vsqz in Valētē Cæsarem Romano adiecit eloquio. Ad quē et Prosper et Matthæus Palmerius, et Matthias Palmerius cōplura addidere. Quibus demum nonnulla ad hœc vsqz tempora subsecuta : adiecta sunt. (In fine :) *Absolutum est in alma Parisiorum Academia hoc Eusebij Cæsariensis de tēporibus Chronicon cū nōnullis additionibus huic operi non parum accōmodis : per Henricum Stephanum... cura et diligentia. Anno* 1518, in-4, rel. fatiguée. 75 fr.

Titre dans un bel encadrement, 19 fnc., 173 ff. chiffrés 175 ; caractères ronds, impression rouge et noir.

Deuxième édition de la Chronique d'Eusèbe imprimée par Henri Estienne (la première est de 1512). Sous l'année 1500 on trouve une notice sur les voyages de Cadamosto ; à l'année 1509 se lit le passage relatif aux Indiens du Canada qui furent amenés à Rouen, sans doute par Thomas Aubert, l'un des pilotes au service d'Angot. Ce passage est exactement rapporté par M. Harrisse dans ses Additions, page 58.

2761. EXPÉDITION de Buenos-Ayres en 1840. Mission du vice-amiral de

Mackau. Ses négociations; leurs résultats. *Paris, Imprimerie royale*, 1841, in-8, br. 2 fr. 50

60 pp. Extrait des *Annales maritimes et coloniales.*

FABIÉ (Ant. Maria). Vida y escritos de don fray Bartholomé de Las Casas obispo de Chiapa. *Madrid, M. Ginesta*, 1879, 2 volumes petit in-4, br. 30 fr.

Vol. I. XII et 404 pp. — Vol. II. VI et 675 pp.
Cet ouvrage complète les œuvres du savant dominicain publiées en 1875-78.

Le premier volume est une étude savante sur le caractère, la vie et les ouvrages de Las Casas. Le tome second renferme, sous forme d'appendices, bon nombre de lettres et de mémoires inédits tirés des archives de Séville.

2763. FASTING (Ludvig). Sendebrev til alle Grönlœnderne i Norden (Aglekkæt neksiutæt Kaladlinnut tamannut auangnar miunnut). *Kjöbenhavn, Fabritius de Tengnagels*, 1838, in-8, br. 6 fr.

23 pp., 2 fnc. En deux langues : danois et groenlandais.

2764. FAUCHET (Joseph, ex ministre de la république à Philadelphie). Coup d'œil sur l'état actuel de nos rapports politiques avec les États-Unis de l'Amérique septentrionale. [*Paris*] *an V* [1797], in-8, cart. 10 fr.

42 pp. Une réponse à ce pamphlet a paru à Paris en 1798 sous ce titre : *L'indépendance absolue des États Unis prouvée par l'état actuel de leur commerce avec les nations européennes.*

2765. FERRER (Jaume). Sentencias | catholicas | del divi, poeta | Dant floren | ti compilades per lo pru | dentissim mossen Jau | me Ferrer de | Blanes. | M. D. XLV | . (A la fin :) *A gloria y labor de nostre senyor.... Es dat fi al pśel libre.... fetes y ordenades per lo molt saui e Catolich Christia mossen Iaume Ferrer mercader natural d la Parrochia de vidreres del Bisbat de Gerõa e domiciliat en la vila de Blanes : Cõpilat per sõ criat Raphel Ferrer coll : Estampat en la insigne Ciutat de Barcelona per Carles amoros Proensal. a xix. dies del Mes de Desembre Any de . M. D. xxxxv.* Pet. in-8, caractères ronds, fig. sur bois, rel. originale à comp. dorés, tr. dorées. 1000 fr.

63 fnc. Très bel exemplaire d'un livre précieux et l'un des plus rares *americana*. Le seul exemplaire connu existe à Barcelone (cf. Harrisse. *Bibliotheca* n° 261 et *Additions* n° 154).

Jaume Ferrer, né à Vidreras, province de Gerona, fut l'un des hommes les plus instruits de son époque (XVe siècle). Cosmographe des plus habiles il fut appelé par les rois catholiques, lors du retour de Colomb, afin de donner son avis sur les découvertes du célèbre

navigateur ; en 1495 il envoya à leurs majestés une mappemonde peinte sur parchemin, qui devait servir à régler les négociations pendantes entre l'Espagne et le Portugal au sujet de leurs navigations et découvertes. (Pour plus de détails consultez Navarrete, *Coleccion de viajes* et Amat, *Diccionario de escritores catalanes*).

Les différents traités de cet auteur ont été publiés par son fils dans le volume que nous annonçons. Il commence d'abord par une explication en langue catalane de quelques passages de la *Divina Comedia*, principalement ceux qui sont relatifs à l'hémisphère terrestre ; à la signature *D* commence un traité des pierres précieuses (Jaume Ferrer était habile joaillier) qui se continue jusqu'au f. *F. iii* ; au verso du f. 43 (*F. iv*) se lit le titre suivant : *Meditacio o contemplatio sobre lo santissim loch de Caluari ;* au recto du f. 47 commencent les « *Letras reals molt notables fetas a mossen Jaume Ferrer : Respostes : e Regles per ell ordenades en Cosmographia y en art de Nauegar : les quals . xvij. Anys ha trobi ensemps ab lo pdit Sumari de q tinch los mateixos originals.* » Cette correspondance occupe 15 ff. C'est là que se trouvent les plus curieux renseignements qui intéressent l'Amérique. La première lettre est celle adressée aux rois catholiques ; elle traite de la question de démarcation pendante entre les couronnes d'Espagne et de Portugal dans la mer océane et porte la date du 27 janvier 1495. Dans cette lettre, Ferrer annonce l'envoi de sa *forma mũdi en figura exitsa en que podran ver los dos Emisperios ;* la réponse de Ferdinand et d'Isabelle suit et porte la date du 28 février 1495. — « La forma con la qual se puede fallar el termino y fin de las cclxx. leguas partiendo de las Islas del Cabo verde por linea Occidental : es la siguiente. » Dans ce document, Jaume Ferrer demande que les erreurs qu'il a pu commettre, en déterminant les points de la démarcation, soient rectifiées par l'amiral des Indes « *el qual tempore existète en esta materia mas que otro sabe : porque es gran theorico y mirablamente platico como sus memorables obras manifestan....* » — A la suite du dit mémorandum vient la lettre adressée à l'amiral des Indes « *Christofol Colò, en la gran Isla de Cibau.* » Cette longue épître, datée de Burgos 5 août 1495, a été écrite à la demande de la reine Isabelle. Avec elle se termine tout ce que nous savons de Ferrer sur les découvertes de Colomb. Les autres lettres reproduites dans les derniers ff. du volume émanent de la reine de Naples, du roi de Chypre ; citons encore celle du cardinal Pedro de Mendoça, datée de Barcelone 26 août 1493, dans laquelle il demande à Ferrer de venir à Barcelone et qu'il ne manque point d'apporter avec lui *el mapa mundi y otros instrumentos sitenes tocantes a cosmografia.* » Le dernier feuillet contient « *Regla de mossen Jaume Ferrer per conexer en la nit quantes hores son.* » Au verso se trouve la souscription dont une partie est reproduite ci-dessus.

2766. FIGUEIRA (P. Luis, theologo da Cia de Jesus). Arte de Grammatica da lingua brasilica. *Lisboa, Miguel Deslandes*, 1687, pet. in-8, rel. 400 fr.

3 fnc., 167 pp. Deuxième édition de la grammaire du P. Figueira revue et corrigée probablement par le P. Bartholomé de Leam, le même à qui l'on doit la réimpression du catéchisme du P. Antonio de Araujo.

2767. — Grammatica da lingua do Brasil composta pelo P. Luiz Figueira. Novamente publicado por Julio Platzmann. Fac-simile da ediçaõ de 1687. *Leipzig, Teubner*, 1878, in-18, br. 6 fr. 50

7 fnc., pour la dédicace, le *fac simile* du titre original, la préface, etc., 168 pp., 1 fnc. Cette réimpression est faite avec grand soin.

2768. FIGUEIRA (P. Luis, theologo da Cia de Jesus). Grammatica da lingua geral dos Indios do Brasil, reimpressa pela primeira vez neste continente por J. J. DA SILVA GUIMARÃES. *Bahia, M. Sepulveda*, 1851, in-8, br. 25 fr.

4 fnc., VI, 105 et 15 pp. Cinquième édition de cet ouvrage. Le nom du P. Figueira n'est pas indiqué sur le titre, je n'ai même pas pu le trouver inscrit dans les ff. préliminaires. Silva Guimarães a fait également réimprimer, en 1854, le dictionnaire des PP. Jésuites publié d'abord en 1795.

2769. FINÉE (Oronce). Sphæra mvndi, sive Cosmographia qvinque libris recèns auctis et emẽdatis absoluta : in qua tum prima astronomiæ pars, tum geographiæ, ac hydrographiæ rudimenta petractãtur. *Lut. Parisiorum, M. Vascosan*, 1551, in-4, rel. 17 fr.

5 fnc., pour la dédicace au roi d'Angleterre Édouard VI, et l'index ; 60 ff., figures sur bois dans le texte.

2770. FLORES (Jose). Especifico nuevamente descubierto en el reyno de Goatemala, para la curacion radical del horrible mal de cancro. *Mexico, Zúñiga y Ontiveros*, 1782, in-4, non rel. 15 fr.

1 fnc., 15 pp. Réimpression d'une pièce intéressante ; l'édition originale a été imprimée à Goatemala en 1782.

2771. FONSECA (P. Manoel, da companhia de Jesus). Vida do veneravel padre Belchior de Pontes, da Companhia de Jesus da provincia do Brasil. *Lisboa, Franc. da Silva*, 1752, in-4, rel. 50 fr.

11 fnc., 266 pp.

Le P. Belchior de Pontes, né à S. Paulo, en 1644, prit l'habit religieux en 1670. Il passa plus de 40 ans dans les missions indiennes et mourut le 22 septembre 1719.

Volume rare écrit par un Jésuite brésilien né à S. Paul.

« Este livro é curioso pelas noticias historicas e politicas que n'elle se contem de envolta com o assumpto principal. Foi mandado supprimir e recolher por edital da Meza censoria de 10 de Junho de 1771. » INNOCENCIO DA SILVA.

2772. FORM (A) of prayer and thanksgiving to Almighty God ; to be used in all Churches and Chapels throughout that Part of Great Britain.... on thursday the twenty ninth day of November next, being the day appointed by Proclamation for a general thanksgiving to God ; for vouchsafing such signal Successes to His Majesty's Arms, both by Sea and Land, parti-

cularly by the defeat of the French army in Canada, and the taking of Quebec. *London, Th. Baskett*, 1759, in-4, cart. 38 fr.

15 pp., car. gothiques. Document historique des plus curieux sur la prise de Québec.

2773. FORMALEONI (Vicenzio). Essai sur la marine ancienne des Venitiens, dans lequel on a mis au jour plusieurs cartes tirées de la Bibliothèque de St. Marc, antérieures à la découverte de Cristophe Colomb, et qui indiquent clairement l'existence des isles Antilles ; traduit de l'italien par le chevalier d'HENIN. *Venise, Formaleoni*, 1788, in-8, demi rel. 20 fr.

168 pp., 4 cartes. Dissertation intéressante publiée en italien en 1783.

Les *fac similé* des cartes qui sont reproduites dans cet opuscule sont tirées de l'atlas de ANDRÉ BIANCO (1436) publié depuis par le vicomte de Santarem.

2774. FRANQUET. Voyage du sieur Franquet au port La Joye au hâvre de St Pierre, au port des trois Rivieres de l'Isle St Jean, a la Baye verte, a Beauséjour, au fort de Gasparéau sur le continent du Cánádá et au port Toulouze de l'isle Royalle (1751), 42 ff. — Voyage du Canada 1752 ; Memoire des Remarques faites sur les principaux endroits que j'ay parcourus dans ma tournée de Montreal, du Lac Champlain et autres Lieux depuis le 24 juillet jusqu'au 23 aoust 1752 ; 34 ff. Le tout formant 153 pp., chiffrées. In-fol., rel. 200 fr.

Manuscrit d'une bonne écriture ; cette copie a été faite à Québec le 27 décembre 1752 sur l'original signé Franquet et paraphé. Le volume devait contenir plusieurs plans, il n'y en a plus qu'un seul intitulé : *Plan du fort du Sault de S. Louis et du village des sauvages iroquois.* L'ouvrage est inédit. Nous n'avons rien pu trouver sur l'auteur de ce mémoire.

2775. FROBISHER. De MARTINI FORBISSERI angli Navigatione in regiones occidentis et septentrionis Narratio historica, ex gallico sermone in latinum translata per D. JOAN. THO. FREIGIVM. Cum gratia et privilegio imperiali. [A la fin :] *Noribergæ imprimebatur, in officina Catharinæ Gerlachin, et hæredum Johannis Montani*, 1580, pet. in-8, mar. rouge, d. s. t. 145 fr.

12 fnc., pour les préfaces ; 22 fnc., pour le Journal de Frobisher ; suivent 9 fnc. contenant des extraits de Paul Jove, de Chistophe Longolius et de Ant. Lull relatifs aux découvertes des Espagnols. — La planche gravée sur bois vient ensuite. C'est une pièce rare qui manque à presque tous les exemplaires.

Cette traduction latine, de même que la version française, d'après laquelle elle a été publiée ne contient que le deuxième voyage du navigateur anglais fait en 1577.

GAFFAREL (Paul), Professeur à la Faculté des Lettres de Dijon. Histoire du Brésil français au XVIe siècle. *Paris, Maisonneuve et Cie*, 1878, in-8, br. 8 fr.

512 pp. et 3 cartes. Cet ouvrage est destiné à remettre en lumière un des épisodes les plus

curieux et les plus ignorés de l'histoire de la colonisation française. Dans la première partie l'auteur cherche à démontrer que les Français (Jean Cousin, Gonneville, etc.) découvrirent le Brésil avant les Portugais, et qu'ils négocièrent avec les tribus indigènes pendant toute la première moitié du XVIe siècle. En 1555, Durand de Villegaignon fonde une véritable colonie dans la baie de Ganabara, non loin de l'emplacement de la future capitale Rio de Janeiro. Cet établissement est d'abord très prospère : mais les colons se laissent gagner par les fureurs religieuses qui sévissaient en Europe. Villegaignon abandonne l'Amérique pour courir à de nouvelles aventures. Son successeur, Bois le Comte, n'est plus à la hauteur de la situation et les Portugais profitent de notre faiblesse pour s'unir aux Brésiliens et nous expulser définitivement de cette admirable position qui, sans nos fautes, nous appartiendrait encore. Dans la seconde partie, l'auteur a réuni un certain nombre de pièces justificatives : la protestation du baron de Saint-Blancard contre la capture de la Pélerine, deux lettres de Nicolas Barré, plusieurs épitres de Villegaignon, etc. Trois cartes dont deux *fac simile* de cartes du XVIe siècle sont jointes à l'ouvrage.

2777. GALA (Leandro R. de la). U cibuhuun hach noh tzicbenil. *Ho (Merida), Espinosa*, 1870, in-4, br. 12 fr.

8 pp. Lettre pastorale de l'évêque de Mérida adressée en particulier aux populations rebelles de la côte orientale de Yucatan. Texte à deux colonnes : espagnol et maya.

2778. GAY (Claudio). Historia fisica y politica de Chile segun documentos adquiridos en esta Republica durante doze años de residencia en ella. *Paris*, 1844-65, 10 vol. in-8, demi rel., mar. 100 fr.

Historia 6 vol. — Vol. I. XVJ et 536 pp. Vol. II. 544 pp. Vol. III. 542 pp. Vol. IV. 533 pp. Vol. V. XXI et 512 pp. Vol. VI. 560 pp. — *Documentos sobre la historia, la estadistica y la geografia* 2 vol. — Vol. I. 534 pp. Vol. II. 526 pp. — *Agricultura* 2 vol. — Vol. I. VIII et 487 pp. Vol. II. 450 pp.

Les exemplaires de ce livre sont rares maintenant. Nous en possédons la partie la plus intéressante : celle de l'histoire depuis la conquête jusqu'à nos jours. Exemplaire provenant de la bibliothèque Brasseur de Bourbourg.

2779. GOMARA (Lopez de). Primera y secvnda parte de la Historia general de las Indias, cõ todo el descubrimiento, y cosas notables que han acaescido dende que se ganaron hasta el año de 1551. Con la conquista de Mexico, y de la nueua España. *En Medina del Campo, por Guillermo de Millis*, 1553, 2 parties en 1 vol. in-fol., rel. 800 fr.

Titre rouge et noir, CXXIJ et CXXXIX ff., à 2 colonnes, caract. gothiques. Les premiers et les derniers ff. sont un peu courts et légèrement fatigués.

Une des chroniques les plus importantes pour l'histoire de la découverte des Indes et surtout pour celle de la conquête de Fernand Cortès. La première édition du livre de Gomara est de Zaragoza, 1552-1553 ; la deuxième édition est celle que nous annonçons. En 1554, il a paru à Zaragoza une troisième édition espagnole. Ensuite viennent les éditions d'Anvers (cf. les n°s 243 et suivants de mon catalogue de 1878).

2780. GONÇALEZ DE MENDOZA (fray Juan, del orden de S. Agustin). Historia de la cosas mas notables, ritos y costumbres del gran Reyno de la China.... Con vn Itinerario del Nueuo Mundo. *Madrid, Querino Gerardo,* 1586, pet. in-8, rel. 100 fr.

11 fnc., pour le titre, les licences, dédicace, etc., 368 ff., de texte et 8 fnc., pour la table. — L'*Itinerario del Nuevo Mundo* du Père MARTIN IGNACIO de l'ordre des Franciscains occupe les ff. 268 à 368 (fin).

Bel exemplaire de ce livre déjà décrit sous les Nos 255 et suiv. L'édition que nous annonçons maintenant est différente de celle publiée à Madrid chez Pedro Madrigal sous la même date de 1586.

2781. GOSSELIN. Géographie des Grecs analysée; ou les systèmes d'Eratosthènes, de Strabon et de Ptolémée comparés entre eux et avec nos connoissances modernes. *Paris, Didot,* 1790, in-4, cart. 10 fr.

2 fnc., 148 pp., viii tableaux, xxvij pp., 2 fnc., 10 cartes.

2782. GRAVIER (Gabriel). Recherches sur les Navigations européennes faites au moyen-âge aux côtes occidentales d'Afrique, en dehors des navigations portugaises du XVIe siècle. *Paris, Martinet,* 1878, in-8, br. 2 fr. 50

43 pp. Extrait des *Comptes-rendus* du *Congrès international des sciences géographiques.*

2783. — Étude sur une carte inconnue la première dressée par Louis Joliet en 1674 après son exploration du Mississipi avec le P. J. Marquette en 1673. *Paris, Maisonneuve et Cie,* 1880, pet. in-4, br. 5 fr.

51 pp., fac simile de la carte (réduction) colorié à l'imitation de l'original. (No 2808.)

2784. — Le même ouvrage. *Paris,* 1880, pet. in-4, br., *papier de Hollande.* 10 fr.

2785. — Les Normands sur la route des Indes. Discours de réception à l'Académie des Sciences, Belles-lettres et Arts de Rouen. *Rouen, Cagniard,* 1880, in-4, br., 52 pp. 3 fr.

2786. — Le même ouvrage. *Rouen,* 1880, pet. in-4, br., *papier de Hollande.* 6 fr.

2787. — Étude sur le sauvage du Brésil. *Paris, Maisonneuve et Cie,* 1881, pet. in-4, br., 63 pp. 5 fr.

2788. — Le même ouvrage. *Paris,* 1881, pet. in-4, br., *papier de Hollande.* 10 fr.

2789. GROOT (Jose Manuel). Historia eclesiastica y civil de Nueva Granada, escrita sobre documentos autenticos. *Bogotá, Mantilla,* 1869-70, 3 vol. in-8, demi rel. 150 fr.

Vol. I. IV et 586 pp., 1 fnc. — Vol. II. 573 pp. — Vol. III. II, 689 pp., 8 fnc.

Ouvrage devenu fort rare même dans le pays. C'est la meilleure histoire qui ait été publiée sur la Nouvelle Grenade, surtout pour l'époque moderne.

2790. GUERRA (José, doctor de la Universidad de Mexico). Historia de la revolucion de Nueva España, antiguamente Anáhuac, ó verdadero origen y causas de ella con la relacion de sus progresos hasta el presente año de 1813. *Londres, G. Glindon*, 1813, 2 vol. in-8, cart. 120 fr.

Vol. I. liii, 364 et xiv pp., 1 fnc. — Vol. II. pp. 365-778, xlvi pp., 3 fnc.

« This work was privately printed in London, and was intended to be circulated in Mexico, but the vessel in which nearly the whole of the impression was sent out, was never heard of afterwards, for which reason the work is extremely scarce. The author, whose real name was José Simeon de Santa Teresa Mier Noriego y Guerra, was several times imprisoned by the Inquisition. » *Quaritch's Catalogue 1877*, 6 livres sterling.

2791. GUERREIRO (P. Bertholamev, da Companhia de Jesu). Gloriosa Coroa d'esforçados religiosos da Companhia de Jesu. Mortos polla fe Catholica nas Conquistas dos Reynos da Coroa de Portugal. *Em Lisboa, por Antonio Alvarez*, 1642, in-fol., rel. 300 fr.

Titre et 1 f. gravé pour les armes de Portugal, par A. Suarez Florian; 6 fnc., 736 pp., 1 f. pour la marque de l'imprimeur ; 6 fnc.

Ce Martyrologe est divisé en quatre parties ; celle qui nous intéresse particulièrement est la troisième (pp. 301-387), dans laquelle l'auteur traite des Missions du Brésil et de l'histoire des religieux de la Compagnie morts dans cet empire. La deuxième partie est relative aux Missions de l'Afrique et des Indes Orientales ; la quatrième est consacrée aux Missions du Japon.

Comme on le voit, cette chronique est un ouvrage infiniment précieux pour l'histoire des PP. Jésuites.

Le P. Barth. Guerreiro, célèbre prédicateur portugais, né à Almodovar, en 1564 (selon Machado Barbosa, et 1560, d'après les PP. de Backer et Innocencio da Silva), entra dans la Compagnie de Jésus à l'âge de 18 ans et mourut à Lisbonne le 24 avril 1642 à l'âge de 78 ans. Sa « *Coroa gloriosa* » a été imprimée peu de jours après sa mort ; la licence du P. Provincial est datée du 20 Avril 1642.

2792. GUSMÃO (Alex. de). Pratica de A. de Gusmão entrando na Academia Real da Historia Portugueza em o dia 13. de Março de 1732. In-4. 30 fr.

7 ff. Copie mss. du siècle dernier. Cette pièce relative aux conquêtes et navigations des Portugais au Brésil a paru dans le Tome XI des Mémoires de l'Académie de Lisbonne. Elle est suivie de 14 ff. contenant la traduction française de la célèbre bulle d'Alexandre VI. Une note indique A. de Gusmão comme en étant l'auteur.

Cet écrivain naquit à Santos (province de S. Paulo [Brésil]) et mourut à Lisbonne en 1753.

HANSEN (fr. Leonardum, ord. præd.). Vita mirabilis mors pretiosa sanctitas thavmatvrga inclytæ virginis S. Rosæ pervanæ ex tertio ordine S. P. Dominici, pridem ex autenticis approbatorum processuum documentis excerpta et collecta. Editio tertia, ab autore recognita, mendis expurgata, notisq; marginalibus et numeris ad commodiorem vsum interstincta. *Romæ, N. Angeli Tinassii*, 1680, in-fol., parch. 60 fr.

2 fnc., 321 pp., 3 pnc. Bel exemplaire.

Cette troisième édition du livre du P. Hansen, publiée d'après les documents originaux conservés à la chancellerie romaine, a été donnée par les soins de frère LAURENT MUÑOZ de Lima, de l'ordre des Frères prêcheurs de la province de S. J. Baptiste du Pérou.

Pour d'autres éditions de cet ouvrage estimé, Voy. les N°s 1754, 1784 et 2546 du catalogue de 1878.

2794. [HARRISSE (H.)]. Los restos de don Cristoval Colon. *Sevilla, Alvarez y C^ia^*, 1878, pet. in-8, br. 4 fr.

x et 96 pp., 1 fnc.

2795. HELLO (J. M.). Relation de l'expédition de la corvette La Créole, au Mexique, en 1838 et 1839. *Paris, Dufart*, 1839, in-8, br., 51 pp. 2 fr. 50

2796. HENRY (V.) y ADAM (L.). Arte y Vocabulario de la lengua Chiquita sacados de manuscritos ineditos del siglo XVIII. *Paris, Maisonneuve y C^ia^*, 1880, in-8, br. 15 fr.

XVI et 136 pp. Forme le Tome VI de la *Bibliothèque linguistique américaine*.

Cet ouvrage a été composé d'après des mss. appartenant à la Bibliothèque Nationale (ils proviennent de la collection D'Orbigny) et aussi d'après la copie d'une grammaire chiquita existant à la Bibliothèque de Iéna.

2797. HENRY (V.). Esquisse d'une grammaire raisonnée de la langue aléoute d'après la grammaire et le vocabulaire de Véniaminov. *Paris, Maisonneuve et Cie*, 1879, in-8, br., 75 pp. 3 fr. 50

2798. — Esquisse d'une grammaire de la langue Innok (esquimaude). (*Paris*, 1878), in-8, br. 2 fr.

38 pp. Extrait de la *Revue de Linguistique*.

2799. HERNDON (Lewis) and GIBBON (Lardner). Exploration of the Valley of the Amazon, made under direction of the Navy Department. *Washington, R. Armstrong et O. Nicholson*, 1853-54, 2 vol. in-8, rel. 40 fr.

Vol. I. iv et 414 pp., 16 fig., 3 cartes. — Vol. II. xi et 339 pp., 36 fig., 2 cartes, plus 38 bois imprimés dans le texte, représentant des antiquités péruviennes.

Ces deux volumes contiennent de précieux renseignements sur les indiens des Andes, de l'Amazone et de ses affluents.

2800. HISTOIRE de la persecution de deux Saints Evêques par les Jesuites : l'un dom Bernardin de Cardenas, Evêque du Paraguay dans l'Amerique Meridionale. L'autre dom Philippe Pardo Archevêque de l'Eglise de Manile. *S. L.* 1691, in-12, demi rel. 40 fr.

451 pp. Edition différente de celle annoncée sous le N° 1900.

2801. HISTORIA de la revolucion de México contra la dictatura del general Santa-Anna. 1853-1855. *Mexico, G. Torres*, 1856, gr. in-8, demi rel. 30 fr.

v et 335 pp. ; « Apéndice » CLVIII pp., 6 fnc. ; 12 portraits des principaux chefs mexicains, 2 plans de bataille et 2 tableaux de recensement des troupes.

2802. HUNTER (John D.). Memoirs of a captivity among the Indians of North America. The third Edition, with Additions. *London, Longman*, 1824, in-8, cart. 20 fr.

XI, 468 pp., portrait. J'ai déjà cité l'édition de 1823 sous le N° 913.

2803. ICAZBALCETA (Joaquin García). Coleccion de Documentos para la Historia de México. Tomo I. *México, Andrade*, 1858, in-4, rel. 60 fr.

CLIII et 544 pp., 2 fig. d'après Ramusio. Il a été publié un deuxième volume en 1866.

Publication très importante. Le Tome I renferme les documents suivants tous du XVIe siècle :

1) *Historia de los Indios de Nueva España* por fray TORIBIO DE BENAVENTE Ó MOTOLINIA précédée d'une importante notice sur ce religieux écrite par F. RAMIREZ. — 2) *Itinerario de Grijalva* publié d'après la traduction italienne insérée dans Varthema. — 3) *Vida de Hernan Cortés* attribuée à C. CALVET DE ESTRELLA. — 4) *Carta del licenciado* ZUAZO adressée au P. Luis de Figueroa. — 5) *El conquistador anónimo*. Relation écrite par un gentilhomme de la suite de Cortès et publiée d'après Ramusio. — 6) Trois documents relatifs au différend de Cortès et de Diego Velazquez. — 7) *Carta del ejército de Cortés al Emperador*. Ce document est signé par plus de 1.500 conquistadores. — 8) *Demanda de Ceballos*, Autre pièce du différend de C. et de V. datée de 1531. — 9) *Ordenanzas de Cortés*. — 10) *Lo que pasó con Cristóbal de Tapia*. — 11) *Instruccion á Francisco Cortés*. — 12) *Carta inédita de Hernan Cortés* datée de 1524 et comprenant la partie secrète des informations de Cortès à l'empereur. — 13) *Carta del contador Rodrigo de Albornoz*. — 14) *Memoria de lo acaecido en esta ciudad de Mexico* 1525. — 15) *Carta de Diego de Ocaña*.

2804. IMPORTANCE (The) of Jamaica to Great Britain, consider'd. With some Account of that Island, from its Discovery in 1492 to this Time : and a List of the Governors and Presidents, with an Account of their

Towns, Harbours, Bays, Buildings, Inhabitants, Whites and Negroes, etc. *London, A. Dodd, s. a.*, in-8, non rel. 25 fr.

81 pp. Pièce rare publiée vers 1744 pendant que l'amiral Vernon attaquait Cartagena. Non citée par Rich.

2805. ITINERARIU Portugallēsiū e Lusitania in Indiā et inde in occidentem et demum ad aquilonem. (Suit une carte des côtes d'Afrique et des Indes Orientales gravée sur bois, occupant tout le feuillet sauf 2 lignes pour le titre rapporté ci-dessus). [A la fin :] *Operi suprema manus imposita est Kalendis quintilibus. Ludouico galliar rege hutus urbis ĉlite sceptra regēte. Iulio secūdo pōtifice maxima orthodoxā fidē feliciter moderāte : anno nræ Salutis. M. D. VIII.* In-fol., mar. rouge, d. s. t. (*Belz Niedrée*). 1000 fr.

Collation : Titre 1 f., 7 fnc., pour la préface du traducteur Arcangelo Madrignano de l'ordre de Cîteaux de l'abbaye de Clairvaux, datée de *Mediolani Kalendis Junii. M.CCCCC.VIII* (le verso de ce f. est occupé par deux pièces de vers à la louange du traducteur). Suivent 2 fnc., pour l'Index qui manquent presque toujours. — Le texte commence à la signature *B* et porte une pagination en chiffres romains de I à LXX(X)VIII. [Il y a des erreurs de pagination que je signale : le f. XIX est chiffré XVII ; les ff. XXXVI, XXXVII, XXXVIII sont chiffrés XXVI, XXVII, XXVIII ; le f. XLVII est chiffré XLVI ; le f. L est chiffré LI ; les ff. LX et LXI ne sont pas chiffrés ; le f. LXXXIV est chiffré LXIXXIII ; le f. LXXXVIII et dernier est chiffré LXXVIII].

Très bel exemplaire d'un ouvrage précieux et la traduction latine du célèbre Recueil des *Paesi novamente ritrovati*, d'après l'édition de *Vicenza*, 1507, imprimé sans nul doute à Milan.

La partie de ce recueil, qui intéresse l'Amérique, occupe les ff. LII à LXXV (chap. 84-124). Ce sont les relations de Colomb ; des frères Pinzon et de Vespuce.

JEFFERYS (Th.). The Great probability of a North West Passage : deduced from observations on the Letter of Admiral De Fonte, who sailed from the Callao on the discovery of a Communication between the South Sea and the Atlantic Ocean... proving the authenticity of the Admiral's Letter. With an Appendix, containing the Account of a Discovery of part of the Coast and Inland country of Labrador, made in 1753. *London, Th. Jefferys*, 1768, in-4, br. 25 fr.

XXIV et 154 pp., 3 cartes (carte des découvertes de l'amiral de Fonte ; carte de la Nouvelle Espagne fac simile de celle qui se trouve dans la première édition de Torquemada ; carte des découvertes du capitaine Smith dans la baie de Hudson, 1746-47).

Rich et Sabin disent que Jefferys n'est pas l'auteur de ce mémoire, mais seulement l'auteur des cartes qui l'accompagnent. Meusel dit que l'auteur est Théod. Swindrage (pour Théod. Swaire Dragge) le rédacteur du Journal du capitaine Fr. Smith publié à Londres en 1748-49.

L'authenticité du voyage de l'Amiral Bar. de Fuentes ou Fonte (1640) est contestée, l'original espagnol n'a jamais été publié. Voy. le n° 2736.

2807. JIMÉNEZ DE LA ESPADA (Márcos). Tres Relaciones de Antigüedades Peruanas. *Madrid, Tello*, 1879, pet. in-4, br. 12 fr. 50

XLIV, 328 pp. et 1 pl. Contient : SANTILLAN (Fernando de). Relacion del origen, descendencia, politica y gobierno de los Incas (écrit vers 1572 et publié d'après un mss. de l'Escorial). — Relacion de las costumbres antiguas de los naturales del Perú (pièce anonyme écrite vers 1615-1621 par un des premiers Jésuites qui vinrent au Pérou). — Relacion de antigüedades deste reyno del Perú por JOAN DE SANTACRUZ PACHACUTI YAMQUI. (Cette pièce, due à la plume d'un Indien, avait déjà été publiée par MARKHAM. Voy. le n° 1788).

2808. JOLIET (Louis). Nouuelle Decouuerte de plusieurs Nations dans la Nouuelle France en l'annee 1673 et 1674. 1500 fr.

CARTE ORIGINALE coloriée et dédiée au comte de Frontenac (0 m. 85 sur 0 m. 67).

Document précieux et d'une grande importance pour l'histoire de la découverte du Mississipi.

Cette carte a été construite et dessinée par Joliet lui-même aussitôt son retour à Montréal. Son antériorité résulte expressément de son imperfection ainsi que des changements faits dans les légendes et dans la lettre du comte de Frontenac.

Pièce unique qui a été très soigneusement étudiée et décrite par mon ami G. Gravier dans son *Étude sur une carte inconnue*. (N° 2783.)

2809. — La même. *Paris, Maisonneuve et Cie*, 1881, gr. in-fol., col. 20 fr.

Reproduction à quelques exemplaires faite avec soin et de la grandeur de l'originale.

2810. JOLIS (D. Giuseppe). Saggio sulla storia naturale della provincia del Gran Chaco e sulle pratiche, e su' costumi dei Popoli che l'abitano, insieme con tre giornali di altrettanti viaggi fatti alle intorne contrade di que' Barbari. Tomo I. *Faenza, Lodov. Genestri*, 1789, gr. in-8, demi rel., non rogné. 100 fr.

600 pp., 1 fac., carte du Chaco dessinée par le P. Joaquin Camaño ; 1 tableau de toutes les Missions du Chaco dressé en 1767 ; 2 autres tableaux des Missions guaranis et chiquitas dressés la même année.

Cet ouvrage devait se composer de quatre volumes dont le premier seul a paru. Le manuscrit doit être terminé car son auteur, le Père JOSE JOLIS de la Cie de Jésus, annonce que le Tome II est relatif aux mœurs et coutumes des Indiens ; les Tomes III et IV contenaient le récit de trois voyages faits chez les différentes tribus indigènes de cette province. L'auteur, un jésuite expulsé, avait vécu douze années dans le pays qu'il décrit. Son livre devenu très rare, est rempli de notices les plus importantes sur les habitants du Chaco, la description de ce pays, ses productions naturelles et surtout sur l'historique de la fondation des missions des Jésuites dans cette partie du Paraguay.

2811. JOURNAL historique concernant l'Etablissement des François à la Loüisianne tiré des Memoires de Mrs d'IBERVILLE et de BIENVILLE, Commandants pour le Roi audit Pays et sur les descouvertes et recherches de M. BERNARD DE LA HARPE, nommé au Commandement de la baye de St. Bernard. Dedié et présenté au Roi. Par son très humble très obéissant très fidel serviteur et sujet le chevalier de BEAURAIN, Géographe ordinaire de Sa Majesté et cy devant de l'Education de feu Monseigneur le Dauphin. *A Paris*, M. DCC. LXVI. In-fol., rel. veau avec fleurs de lys sur les coins et le dos de la reliure, d. s. t. 500 fr.

140 ff. Manuscrit d'une superbe écriture orné de 5 plans et d'une magnifique carte dressée sur les observations de Benard de la Harpe, parfaitement exécutés et coloriés avec un grand soin.

Ce précieux document pour l'histoire de notre ancienne colonie (1698-1720) est attribué par Boimare à BENARD DE LA HARPE. C'est à ses soins qu'on est redevable de la connaissance de ce Journal par l'impression qu'il fit exécuter en 1831 sur une copie qui ne contenait pas une seule carte.

D'après le titre de notre manuscrit l'auteur de cet ouvrage serait le géographe Beaurain. Il y a erreur : le texte est bien celui de Benard de la Harpe et les cartes qui l'ornent sont du susdit Beaurain. Après collation faite du texte imprimé avec celui de notre volume il n'y a aucune divergence entr'eux ; ils se suivent mot pour mot. La date de 1761 qui se lit sur le titre du ms. est celle de son exécution et non celle de sa rédaction. Cet exemplaire est probablement celui qui fut présenté au Roi.

2812. JUCHEREAU DE SAINT IGNACE (sœur Françoise). Histoire de l'Hôtel-dieu de Quebec. *Montauban, Jerosme Legier*, [1751], pet. in-8, rel. 200 fr.

7 fnc., 556 pp., 1 f. pour le privilège.

Ce volume est une histoire complète de l'établissement au Canada des religieuses hospitalières (de Dieppe) qui vinrent s'y établir en 1639. Elle fut composée sur les mss. laissés par des religieuses : la mère FORESTIER DE SAINT-BONAVENTURE (l'une des trois premières religieuses qui vinrent au Canada) ; la mère SAINT-AUGUSTIN et la mère DE LA NATIVITÉ.

On trouve aussi, dans ce livre rare, d'importants renseignements sur l'histoire civile et religieuse de Québec.

2813. KALENDARIO y Guia de forasteros de Guatemala y sus provincias, para el año de 1803. *Guatemala, Ignacio Beteta* (1803), in-18, rel. 5 fr.

Portrait de Charles IV et 165 pp.

2814. KLEINSCHMIDT (Sam.). Den Gronlandske Ordbog ; udgiven ved H. F. JORGENSEN. *Kjobenhavn, Louis Kleins*, 1871, in-8, br. 12 fr.

x et 460 pp., à 2 colonnes.

LABAT (le P.). Voyage aux îles françaises de l'Amériqu *is*, *Lefebvre*, 1831, in-8, br.) fr.

1 fnc., et 368 pp.

2816. LACROIX (Bon Pamphile de). Mémoires pour servir à l'histoire de la révolution de Saint-Domingue. *Paris*, *Pillet*, 1819, 2 vol. in-8, br. 16 fr.

Vol. I. XV et 416 pp., 1 plan. — Vol. II. 330 pp., 1 fnc., carte générale de Saint-Domingue dressée par Lapie.

2817. LAET (Joan. de). Notæ ad dissertationem Hugonis Grotii de Origine gentium Americanarum. *Amstelodami*, *Lud. Elzevier*, 1643, pet. in-8, vél. 30 fr.

223 pp. Cette première réfutation des opinions émises par Grotius, sur l'origine des Américains, est très intéressante pour la linguistique. On y trouve aux pp. 139-151; 172-186; 219-223 des petits vocabulaires comparés des langues irlandaise, galloise, islandaise, huronne, souriquoise, shawanoe, mexicaine, brésilienne, etc. Le vocabulaire comparé huron mexicain (pp. 173-178) est très curieux.

A la suite de l'exemplaire on a relié :

LAET. Responsio ad dissertationem secundam Hug. Grotii, de origine gentium Americanarum. *Amstelrodami*, *Lud. Elzevier*, 1644, 1 fnc., 116 pp., 4 fnc., d'index (le dernier manque).

2818. LAFERRIÈRE (J.). De Paris à Guatémala. Notes de voyages au Centre Amérique 1866-75. *Paris*, *Garnier*, 1877, gr. in-8, br., 451 pp., tabl. et 35 fig. 10 fr.

2819. LAFITAU (le P. François, de la Cie de Jésus). Mémoire présenté à son A. R. Mgr. le duc d'Orléans, régent du royaume de France : concernant la précieuse plante du Gin-Seng de Tartarie, découverte au Canada. *Paris*, *Joseph Mongé*, 1718, petit in-8, v. fauve. 30 fr.

88 pp., fig., 4 fnc. Bon exemplaire d'une pièce fort rare qui a été réimprimée à Montréal en 1858.

2820. LAHARPE (J. F.). Abrégé de l'histoire générale des Voyages. *Paris*, *Ledoux*, 1820, 24 vol. — EYRIÉS. Abrégé des Voyages modernes depuis 1780 jusqu'à nos jours. *Paris*, *Ledoux*, 1822-24, 14 vol. Ensemble 38 vol. in-8, demi rel. mar. vert, fig. (Bel exemplaire). 70 fr.

2821. LAS CASAS. Carta del señor don frey BARTOLOME DE LAS CASAS a don Mercurino Arborio de Gattinara, Chanceller de S. Mag. don Carlos en q̃ suplica a s. s. q̃ se le conceda la provincia del Çenu q̃ se cuente entre la

trra q̃ se le señalare p̃a poner remedio a los agravios de los Yndios en la trra firme. Año de mdxx. *Londres, C. Whittingham*, 1854, in-4, rel. 20 fr.

6 fnc., car. gothiques. Publié par H. Stevens d'après l'original alors en sa possession.

Dans cette lettre autographe, le pieux évêque demande de nouveau à Charles V de lui concéder des terres sur la côte de la Terre Ferme, entre Darien et Trinidad, pour fonder une colonie destinée à instruire et à civiliser les Indiens.

2822. LAS CASAS. Carta de amonestaciõ del obp̃o de Chiapa don fray BARTOLOME DE LAS CASAS a los muy M. Señores presidẽte y oydores de la real audiencia q̃ residen en la ciudad de Grãs-a-dios, tocante a la libertad y jurisdiçion ecclica y execucion dlla y a la libertad y remedios d las injusticias y agravios de los Yndios de su obp̃ado. Año de mdxlv. *Londres, C. Whittingham*, 1854, in-4, cart. 20 fr.

4 fnc., caractères gothiques. Publié par H. Stevens sur l'original qui est en sa possession. Cette lettre n'avait jamais été imprimée ; elle est datée du 22 octobre 1545.

2823. — Carta de don fray BARTOLOM DE LAS CASAS obispo de Chiapa a los muy Rev. y charissimos Padres del capitulo provincial de Guatemala, y del de Chiapa, mostrando su parecer sobre de q̃ no se vendiesen los repartimientos o encomiendas de los Yndios. Año de Mdliv. *Londres, C. Whittingham*, 1854, in-4, rel. 20 fr.

11 fnc. Publié par H. Stevens d'après l'original en sa possession.

2824. — Brevissima relacion de la destruccion de las Indias. Año 1552. In-4, vél. 150 fr.

Tel est le titre que porte un volume de 214 ff., imprimés en lettres rondes à *Barcelone* chez *A. Lacavalleria*, en 1646.

Cette édition des œuvres de l'évêque de Chiapas, est très rare ; elle ne contient que cinq traités ; les nos 1, 3, 4, 5, 6, du N° 327 du catalogue 1878.

Salva cite des exemplaires de cette édition ayant 2 ff. préliminaires contenant le titre « *Obras* » avec l'indication : *agora nuevamente (impreso) en Barcelona en casa de Ant. Lacavalleria*, 1646 ; plus l'approbation et la licence de Fr. Thomas Ros.

Ces 2 ff. manquent à presque tous les exemplaires ; il s'en est suivi que plusieurs libraires ont vendu cette réimpression pour l'originale.

2825. LASSO DE LA VEGA (Gabriel). Primera parte de Cortès valeroso, y Mexicana. *Madrid, Pedro Madrigal*, 1588, in-4, rel. veau. 200 fr.

7 fnc., y compris les 2 ff. contenant les portraits de Fernand Cortès et de Lasso de la Vega ; 193 ff. de texte ; 7 fnc., pour le privilège et la table.

Édition originale extrêmement rare. Le titre est en fac simile. L'exemplaire est assez bien conservé.

2826. LASSO DE LA VEGA (Gabriel). Mexicana, emendada y añadida por su mismo autor. Dirigida a Fernando Cortes, tercero marques del Valle. Lleva esta segvnda impression treze cantos mas que la primera. *Madrid, Luis Sanchez*, 1594, pet. in-8, rel. 200 fr.

7 fnc., (2 portraits sur bois : celui de Cortès à l'âge de 63 ans et celui de l'auteur âgé de 29 ans) 304 ff. de texte.

La première édition de ce poème est de Madrid, 1588, in-4. En publiant cette première édition l'auteur voulait y ajouter une seconde partie ; Martin Cortès, dans la lettre imprimée en tête de l'édition de 1588, lui demandait d'ajouter deux autres parties. L'auteur ne suivit ni son idée première ni les conseils du fils du *conquistador* ; il écrivit de nouveau les douze chants composant la première édition et en ajouta treize autres pour terminer l'ouvrage, formant ainsi une série de vingt-cinq chants.

A la fin de cette seconde édition (ff. 295-304) on a imprimé une « *Apologia en defensa del ingenio y fortaleza de los Indios de la nueva España, conquistados por don Fernando Cortes. Por el licenciado* Geronimo Ramirez. »

Opuscule des plus curieux dans lequel l'auteur exalte avec raison le haut degré de culture et de civilisation des Mexicains à l'époque de la conquête. Le titre a un raccommodage. Ce Gir. Ramirez n'est pas indiqué par Antonio ni par Pinelo.

2827. LAWS (The) of the legislature, of the Islands of Grenada and the Grenadines. *Grenada, A. Midleton*, 1778-79, 2 vol. in-fol., rel. 150 fr.

Vol. I. 18, 394 pp., 22 fnc. — Vol. II. 289 et XIV pp. Exemplaire interfolié avec l'ex libris de Lord Macartney et sa signature sur le titre.

Ce livre est fort rare et Rich en citant un exemplaire ajoute d'après une note mss. : « This book is so rare that the Author of the new edition never saw it, see his preface. The reason of its rarity, is the French capturing the island a few months after its was printed, and of course destroying them. This is supposed to be the only copy in England. »

C'est une des plus anciennes productions des presses établies aux îles Antilles et de la Grenade. Cf. le N° 1446.

2828. LE BRVN (Lavrentii, nannetensis e soc. Jesv). Ecclesiastes Salomonis, paraphasi poëticâ explicatus. Editio tertia. *Rothomagi, J. Le Boullenger*, 1653, pet. in-12, parch. 40 fr.

Front. gravé, 246 pp., 3 fnc. pour l'Index. Le poème intitulé « *Franciados* » occupe les pp. 201-245.

2829. — Virgilivs christianvs. *Parisiis, S. Piget*, 1661, in-8, rel. 40 fr.

Front. gravé, 7 fnc., 521 pp., 7 pnc., 12 vignettes en taille-douce par H. David en belles épreuves.

Les poésies relatives au C[illegible] occupent les pp. 455-502.

2830. LE BRUN (P. Laur.). Virgilius christianus. *Augustæ Vindel., et Dilingæ, J. C. Bencard*, 1696, in-8, rel. 40 fr.

3 fnc., 755 pp., 3 fnc. Le Virgile chrétien avait déjà été imprimé à Paris en 1660, in-4, et 1661, in-8.

La « *Franciados* » se trouve dans les Opuscula selecta sous ce titre : « *De Ponto occidentali, sive de barbaris canadensi franciados libri duo* » et occupe les pp. 689-736.

2831. LECLERC (Ch.). Bibliotheca americana. Histoire, Géographie, Voyages, Archéologie et Linguistique des deux Amériques et des Iles Philippines. *Paris, Maisonneuve et Cie*, 1878, un beau vol. in-8, de XX et 737 pages, avec un Index alphabétique des noms d'auteurs. 15 fr.

Catalogue raisonné de 2638 ouvrages anciens et modernes relatifs à l'Amérique, en vente aux prix marqués. — Indispensable à toute personne s'occupant de la librairie ancienne.

2832. — Le même ouvrage. *Paris*, 1878, in-8, br., *exemplaire sur papier de hollande non mis dans le commerce.* 30 fr.

2833. [LE CLERCQ (le P. Chrestien, missionnaire Recollet)]. Etablissement de la foy dans la Nouvelle France, contenant l'histoire des Colonies Françoises, et des Découvertes qui s'y sont faites jusques à present. Avec une Relation exacte des Expeditions et Voyages entrepris pour la Découverte du Fleuve Mississipi jusques au Golphe de Mexique. Par ordre du Roy. Sous la conduite du Sieur de la Salle et de ses diverses avantures jusques à sa mort. Ensemble les Victoires remportées en Canada sur les Anglois et Iroquois en 1690, par les Armes de Sa Majesté sous le Commandement de Monsieur le Comte de Frontenac, Gouverneur et Lieutenant General de la Nouvelle France. Par le P. C. L. C. *Paris, chez Amable Auroy*, M. DC. LXXXXI, 2 vol. pet. in-8, mar. rouge, d. s. t. (*Lortic*). 1500 fr.

Vol. I. Dédicace à Messire Louis de Buade, comte de Frontenac 9 fnc., y compris la préface et l'extrait du privilège ; table des chapitres 4 fnc.; texte 559 pp. — Vol. II. 454 pp. chiffrées 458 ; catalogue 10 fnc. — Carte generalle de la Nouvelle France ou est compris la Lovisiane Gaspesie et le Nouueau Mexique auec les Isles Antilles. Dressée sur les memoires les plus nouueaux. 1691. *I. Roullard delineauit ; L. Boudan Sculp.*

Très bel exemplaire de ce rare ouvrage. La carte qui s'y trouve jointe lui donne une importance plus grande encore. Elle n'a pas été signalée jusqu'à présent et le seul exemplaire (à notre connaissance) qui la possède fait partie du cabinet de M. le Dr Court.

Sous le N° 745 j'ai annoncé le Tome I de ce livre mais avec un titre différent. Cette particularité a échappé à M. Harrisse.

2834. LEON (Juan Rodriguez de, Canonigo de la catedral de Tlaxcala). Panegyrico Avgvsto, castellano latino. Al ser. infante cardenal don Fernando de Austria. Llanto fvnebre en las mvertes de los catolicos monarcas, Filipo III y Margarita, repetido en la del Infante don Carlos. Alegria festiva en los casamientos de las Magestades de Filipo IIII el grande con doña Isabel de Borbon, sol de Frãcia ; del christianissimo Luis XIII con doña Ana de Austria, estrella de España ; y Fernando II ya Emperador con doña Maria, luzero de Madrid. Celebridad del nacimiento del serenissimo don Baltazar Carlos Principe de España. Epitome de las Guerras de Alemania, y Flandes ; Rasgo de las Nauales de Antonio de Oquendo y don Carlos de Ibarra, muerte de Gustauo Adolfo Rey de Suecia ; batalla de Norlingen y entrada del infante D. Fernando victorioso en Flandes. *Mexico, Bernardo Calderon*, 1639, in-4, parch. 50 fr.

Deux titres dont l'un gravé sur bois, 18 fnc., pour les approbations et un grand éloge de l'auteur signé par le docteur Francisco Samaniego Tuesta ; 34 ff. de texte. Les titres et le dernier f. sont raccommodés.

Consultez sur l'auteur de ce livre rare, Antonio, *Bibl. Nova* I, p. 770.

2835. LERY (Jean de). Histoire d'vn voyage fait en la terre dv Bresil, avtrement dite Amerique. Contenant la nauigation, et choses remarquables, veuës sur mer par l'aucteur : Le comportement de Villegagnon, en ce païs là. Les meurs et façons de viure estranges des Sauvages-Ameriquains : auec vn colloque de leur langage... Non encores mis en lumiere, pour les causes contenues en la preface. *A la Rochelle. Pour Antoine Chuppin*, 1578, in-8, mar. rou., à comp., d. s. t. (*Cuzin*). 450 fr.

23 fnc. ; 424 pp. ; 6 fnc., pour la table et 1 f. pour l'errata ; 6 fig. sur bois imprimées dans le texte.

Bel exemplaire de la Première Édition du livre de Léry, elle est fort rare. — Brunet dit qu'il y a des exemplaires de cette édition sur les titres desquels le lieu d'impression a été omis.

2836. LESCARBOT (Marc). Histoire de la Novvelle France contenant les navigations, découvertes et habitations faites par les François ès Indes Occidentales et Nouvelle France soux l'avœu et authorité de nos Rois Tres-Chrétiens, et les diverses fortunes d'iceux en l'execution de ces choses, depuis cent ans jusques à hui. *Paris, Jean Milot*, 1609, in-8, rel. 450 fr.

23 fnc., 888 pp., 3 cartes. « Les Mvses de la Novvelle France. A Monseignevr le Chancellier. *Paris, I. Millot*, 1609. » 2 fnc., 66 pp.

Édition originale de la plus grande rareté. Exemplaire court de marges.

2837. LESCARBOT (Marc). Le même ouvrage. Troisiesme Edition enrichie de plusieurs choses singulieres, outre la suite de l'Histoire. *Paris, Adrian Perier*, 1618, pet. in-8, veau f., tr. rouges. 850 fr.

55 pp., pour la préface, la dédicace et la table des chapitres; 970 pp. de texte; 1 fnc., d'errata; Les Mvses de la Novvelle France. *Paris, A. Perier*, 1618, 76 pp.; 4 cartes (*Figure et description de la Terre reconnue et habitée par les François où la Floride; Figure du port de Ganabara au Brésil; Figure de la terre Neuve, grande riviere de Canada, etc.; Figure du port royal en la Novvelle France*).

La meilleure édition de cet important ouvrage. L'exemplaire dans sa reliure originale est bien conservé; quelques taches d'eau.

2838. [LE TELLIER (le P. Michel)]. Defensa de los nuevos christianos, y missioneros de la China, Japon, y Indias, contra dos libros intitulados, la practica moral de los Jesuitas, y el espiritu de M. Arnaldo. Traducida de la segunda impression hecha en Paris en 1688 por GABRIEL DE PARRAGA. *Madrid, Antonio Roman*, 1690, in-4, parch. 20 fr.

14 fnc., 266 pp., 2 fnc. La première édition du livre du P. Le Tellier est de 1687. Cette traduction espagnole n'est que la première partie de l'ouvrage; c'est la seule qui ait été imprimée.

2839. LETERA de | La nobil cipta : nouamente ritrouata alle | Indie con li costumi & modi del suo Re & | soi populi : Li modi del suo adorare con la | bella vsanza de le donne loro : & de le dua p̃sone ermafrodite donate da quel Re al | Capitano de larmata. [A la fin :] *Data in Peru adi. xxv. de Nouembre. De MDXXXIIII.* | In-4, non rel. 1200 fr.

4 fnc., car. italiques. Pièce originale. M. Harrisse, sous le n° 191 de sa *Bibliotheca vetustissima*, en fait mention d'après la réimpression exécutée à Milan en 1830; il ajoute qu'il ne trouve aucune trace de l'édition originale. Sous les n°s 206 et 227 du même ouvrage il cite encore deux autres éditions de cette pièce.

Notre exemplaire bien conservé est positivement un original et non une réimpression ou un fac simile.

Les sept lignes du titre sont imprimées en gothiques, sauf la première ligne qui est en capitales romaines.

2840. LETRONNE (A.). Essai sur les idées cosmographiques qui se rattachent au nom d'Atlas. *Paris*, 1831, in-8, br. 2 fr. 50

20 pp., 1 fig. Extrait du *Bulletin des Sciences* publié par Férussac.

2841. LETRONNE (A.). Recherches géographiques et critiques sur le livre de *Mensurâ orbis terræ*, composé en Irlande, au commencement du IXe siècle par DICUIL ; suivies du texte restitué. *Paris, G. Mathiot*, 1814, in-8, br. 5 fr.

VI, 249 et 94 pp., pour le texte de Dicuil publié d'après les deux mss. de la Bibliothèque Nationale.

2842. LEYES Y ORDENANÇAS Nueuamẽte hechas | por su Magestad, p̃a la gouernacion de las Indias y buen trata | miento y conseruacion de los Indios : que se han de guardar en el | consejo y audiẽcias reales q̃ en ellas residen : y por todos los otros | gouernadores, juezes y personas particulares dellas. | Con priuilegio imperial. | [A la fin :] *Las presentes leyes, y nuevas ordenanças, y declaracion dellas... Fueron im | pressas por mandado de los se | ñores : presidẽte, y del cõ | sejo de las Indias : | en la villa de | Alcala | de | Henares : en casa de Joan de Bro | car a ocho dias del mes de | Julio del año de | nro saluador | Jesu chri | sto. | M.D.XLIII.* In-fol., gothique, cart. 1000 fr.

Titre surmonté des armes d'Espagne, au verso le privilège du roi daté de Barcelone 1er mai 1543, et imprimé en caractères romains ; suivent les 12 ff. du texte [chiffrés xiij] imprimés en gothique. Au verso du dernier le colophon et ensuite 1 f. blanc.

Aux pp. 156-160 du T. I de la vie de Las Casas, M. Fabié dit que les réclamations faites par le pieux évêque ont été la base de la rédaction des Nuevas Leyes de Indias, plus loin il ajoute « Obra inmortal inspirada en la más elevada sabiduria, en la más profunda prudencia y en el espiritu cristiano... » (p. 137).

Bel exemplaire d'un livre fort rare.

2843. LIBER de morbo gallico, in quo diuersi celeberrimi in tali materia scribentes, medicine continẽtur auctores videlicet. NICOLAVS LEONICENUS vicentinus. VLRICHVS DE HVTTEN germanus. PETRUS ANDREAS MATTHEOLO senensis. LAURENTIVS PHRISIUS. JOANNIS ALMENAR hispanus. ANGELUS BOLOGNINUS. *Venetijs*, 1535. [A la fin :] *Venetiis per Joãnem Patauinum et Venturinum de Ruffinellis*, 1535, pet. in-8, mar., d. s. t. 75 fr.

292 fnc., car. ronds. Collection rare des plus anciens siphiliographes. Elle n'est point citée dans le Manuel de Brunet.

En tête du volume on a relié une pièce sur le même sujet, sortie des mêmes presses. En voici le titre :

NICOLAI POLI, Medicinæ professoris, et Sacræ Cæsareæ Maiestatis Phisici, de cura Morbi Gallici per Lignum Guaycanum, Libellus. M.DXXXV. 8 fnc., titre compris.

2844. LINDEN (J.). Troisième voyage dans les parties intertropicales de

l'Amérique. Première partie. Botanique. *Bruxelles, Hayez*, 1863, in-8, br. 6 fr.

LXXXVIII et 64 pp. *Plantæ columbianæ* par LINDEN et PLANCHON.

2845. LINSCHOT (Hugues). Histoire de la navigation de Iean Hvgves de Linscot hollandois et de son voyage es Indes Orientales... avec annotations de BERNARD PALVDANUS, docteur en medecine... a qvoy sont adiovstees qvelqves avtres descriptions tant du pays de Guinee et autres costes d'Ethiopie, que des nauigations des Hollandois vers le Nord au Vaygat et en la nouuelle-Zembla. Le tovt recveilli et descript par le mesme de Linscot en bas alleman, et nouuellement traduict en françois. Troixiesme edition augmentée. *Amsterdam, Evert Cloppenburgh*, 1638, in-fol., mar. vert, d. s. t. 250 fr.

3 fac., au verso du dernier, le portrait de Linschot ; 896 pp., 12 cartes, 30 pl., titre gravé. A la suite :

LE GRAND routier de mer de JEAN HVGVES DE LINSCHOT hollandois. Contenant une instruction des routes et cours qu'il convient tènir en la navigation des Indes Orientales, et au voyage de la coste du Bresil, des Antilles et du Cap de Lopo Gonsalves. Avec description des costes, havres, isles, vents et courants d'eaux, et autres particularitez d'icelle Navigation. Le tout fidelement recueilli des memoires et observations des pilotes Espagnols et Portugais. Et nouvellement traduit de Flameng en François. *Amsterdam, Evert Cloppenburg*, 1638, 181 pp., carte de l'Amérique, titre gravé. — Description de l'Amérique... *Amsterdam, Cloppenburg*, 1638, ii et 86 pp.

Très bel exemplaire en ancienne reliure.

2846. LOPEZ (Thomas). Atlas geographica de la America septentrional y meridional. (*Paris*, 1758), pet. in-8, rel. 32 fr.

Titre gravé ; portrait de Ferdinand VI gravé par Carmona en 1758 (belle pièce) ; 6 fnc., 116 pp., 38 cartes ou plans.

Cet atlas ne se rapporte qu'à l'Amérique espagnole. Les planches ont été exécutées avec soin. Rare.

2847. LOVIS par la grace de Diev, Roy de France et de Navarre. A tous presens et aduenir. Salut; quelques-vns de nos subjets experimentez aux Nauigations esloignées, et portez d'un loüable desir de former des Colonies de François dans les Indes Occidentales, ayant recogneu qu'en plusieurs Isles, és Costes de l'Amerique, on pouuoit establir vn commerce suffisant à l'entretien de quelques peuplades, auroient dès l'année 1626. pris commission de nostre tres-cher et bien amé Cousin le Cardinal duc de Richelieu... pour peupler et habiter sous nostre auctorité l'Isle de Saint Christophe, et autres circonuoisines.... Scavoir faisons, qu'ayant fait examiner en nostre conseil

les contracts du 12 Fev. 1635 et 29. Janv. 1642 faits par nostre cousin le Cardinal duc de Richelieu, auec le sieur Berruyer pour les associez en la Compagnie des Isles de l'Amerique, Nous auons ratifié, confirmé et validé, et par ces presentes ratifions, confirmons et validons lesdits contracts... *Donne a Narbonne au mois de mars 1642.* In-4, vélin blanc. 300 fr.

9 pp. Pièce originale imprimée sur peau de vélin, portant au bas de la dernière page la signature autographe de *Margonne* conseiller secrétaire du Roy et de ses Finances.

Lettres patentes confirmant les privilèges accordés à la Compagnie française des Isles de l'Amérique en 1635 et 1642, lui concédant en outre, à perpétuité, « la propriété des îles situées depuis le dixième jusques au trentième degré inclusivement au deçà de la ligne Equinoxiale, ès coastes de l'Amerique. »

Ces lettres furent octroyées en mars 1642 et enregistrées seulement en décembre de la même année. Elle furent sans doute imprimées à Paris en 1642.

2848. LUBIN (P. Aug.). Orbis Avgvstinianvs, siue conventvvm ordinis S. Avgvstini Chorographica & Topographica descriptio. *Parisiis, apud Petrum Baudouyn*, 1659, in-4, obl., parch. 40 fr.

62 cartes géographiques (titre compris) parmi lesquelles nous citerons : *America Augustiniana ; Provinci[illegible]exiana sive nominis Iesv ; Provincia peruana ; Provincia insularum philippinarum ; Provincia michoacanensis ; Provincia quitensis ; Provincia novi regni granatensis ; Provincia chilensis ; Provincia canariensis.*

2849. LUMNIUS (Joan. Fredericus). De extremo dei judicio, et indorum vocatione libri II. *Venetiis, apud Dominicum de Farris*, 1569, pet. in-8, parch. 50 fr.

15 fnc., 80 ff.

« The author of this treatise considers the Indians of America to be the lost tribes, and infers from the prophecies of Isaiah their conversion by the Jesuits, It seems to have escaped the notice of collectors, for I cannot find a copy in the United States. » Sabin.

Ce bibliographe cite seulement l'édition d'Anvers 1567.

MACEDO (Duarte Ribeiro de). Discurso sobre a transplantaçaõ dos fructos da India ao Brazil ; que fez sendo enviado em França no anno de 1675. In-4. 20 fr.

14 ff. Copie manuscrite du siècle dernier. Cet opuscule n'est pas signalé dans Innocencio da Silva. Ribeiro de Macedo fut l'un des meilleurs écrivains portugais du XVIIe siècle.

2851. MACHONI DE CERDEÑA (Antonio, de la C[ia] de Jesus). Arte y Vocabulario de la lengua Lule y Tonocoté. *Buenos Aires, Pablo Coni*, 1877, in-8, br. 15 fr.

219 pp. Réimpression faite par les soins de J. M. Larsen.

L'édition originale est de Madrid 1732. Voy. le N° 2276 du catalogue. C'est un livre précieux et Monsieur Larsen a rendu un grand service à la linguistique américaine en réédituant ce livre, l'un des plus intéressants publiés sur les dialectes du Chaco.

Sous forme d'appendix l'éditeur a reproduit le traité suivant :

Dia virgineo ô sabado mariano obra patérnica... escrita el P. Antonio Machoni. *Con licencia : En Córdoba en el colegio de la Assumpcion*, 1733.

Cet opuscule forme les pp. 225-259 du volume. Il nous donne une très curieuse indication typographique que nous ignorions. Le lieu d'impression est *Cordoba de Tucuman* ; l'imprimerie appartenait aux Jésuites.

2852. MACKENZIE (G. Steuart). Travels in the Islands of Iceland, during the summer of the year 1810. *Edinburgh, A. Constable*, 1812, in-4, cuir de Russie, ornements à froids, d. s. t. 30 fr.

xv pp., 2 fnc. ; « Preliminary dissertation on the History and Literature of Iceland, by H. Holland » pp. 1-70 ; « Travels » pp. 71-491 ; 15 pl. coloriées et noires, carte, vignettes dans le texte et 4 tableaux de statistique. Très bel exemplaire.

2853. MAGIO (P. Antonio). Arte de la lengua de los Indios Baures de la provincia de los Moxos, conforme al manuscrito original del P. Antonio Magio, de la Compañia de Jesus, por L. Adam y C. Leclerc. *Paris, Maisonneuve et Cie*, 1880, in-8, br., de III et 118 pages. 15 fr.

Forme le Tome VII de la *Bibliothèque de linguistique américaine.*

Publication d'un manuscrit appartenant à la Bibliothèque Nationale et provenant de la collection Alcide d'Orbigny. En outre de l'Arte du Père Magio, écrit en 1749, les éditeurs ont reproduit le manuscrit d'un autre missionnaire, le Père Francisco de Asis Copargari écrit après 1767, comprenant une deuxième grammaire de la langue baure. Un petit vocabulaire baure-français, rédigé par Alcide d'Orbigny, a été imprimé à la fin du volume.

2854. MALTE BRUN (V. A.). Les Iles Guanaja. *Paris*, 1859, in-8, br. 2 fr. 50

13 pp., 1 carte. Extrait de la *Revue Orientale et Américaine.*

2855. MANRIQUE (fr. Alonso, de la orden de S. Domingo). Retrato de perfeccion christiana, portentos de la gracia, y maravillas de la caridad, en las Vidas de los venerables P. fr. Vicente Bernedo, fr. Juan Macias religioso converso, y fr. Martin de Porres, del orden de S. Domingo, y hijos de la prouincia de S. Juan Bautista en el nueuo Reyno del Perù. *Venecia, Francisco Gropo*, 1696, in-4, vél. 75 fr.

7 fnc., 283 pp., portrait des 3 religieux. Quelques piqûres dans les marges.

Ce volume est extrait d'un *sacro diario del orden de S. Domingo* du même auteur qui devait se composer de quatre volumes in-folio qui n'ont, je crois, jamais été imprimés. Il

est dédié à Maria Petronilla Niño de Guzman, Porres, Henriques y Scotomayor, comtesse de Villahumbroso, par le P. Manrique, son chapelain.

Le P. Vicente Bernedo, né à Puente de la Reyna (Navarre) en 1562, entra dans les ordres à l'âge de 18 ans, vint aux Indes en 1598, catéchisa les Indiens de la province de Potosi, et mourut dans cette ville le 19 août 1619. — Frey Juan Macias, religieux convers, né à Rivera (Castille) en 1585 prit l'habit dans le couvent de S. Maria Madalena, de Lima, en 1623, et mourut en odeur de sainteté le 17 septembre 1645. — Fr. Martin de Porres, religieux convers, naquit en 1579 à Lima et mourut dans le couvent de cette ville le 3 novembre 1639.

2856. MARGRY (Pierre). Les Navigations françaises et la Révolution maritime du XIVe au XVIe siècle, d'après les documents inédits tirés de France, d'Angleterre, d'Espagne et d'Italie. *Paris, Tross*, 1867, pet. in-8, br., papier vélin, avec 2 planches. 10 fr.

443 pp. Ce curieux ouvrage, dont il ne reste que peu d'exemplaires, contient les chapitres suivants : I. Les Marins de Normandie aux côtes de Guinée avant les Portugais. — II. Les deux Indes au XVe siècle et l'influence française sur Christophe Colomb. — III. La Navigation du capitaine de Gonneville et les prétentions des Normands à la découverte des Terres Australes sous Louis XII. — IV. Le chemin de la Chine et les pilotes de Jean Ango. — V. L'Hydrographie d'un découvreur du Canada et les pilotes de Pantagruel.

L'une des planches représente *les bas-reliefs de l'église de Saint-Jacques à Dieppe*, l'autre reproduit un *dessin de la main de Colomb*.

2857. — Mémoires et Documents pour servir à l'histoire des Origines françaises des Pays d'outre-mer. — Découvertes et Établissements des Français dans l'Ouest et dans le Sud de l'Amérique septentrionale (1614-1698). Mémoires originaux et inédits recueillis par PIERRE MARGRY. *Paris, Maisonneuve et Cie*, 1879, 3 vol. gr. in-8 jésus, avec cartes. 45 fr.

Tome I. — Voyage des Français sur les Grands Lacs. Découverte de l'Ohio et du Mississipi (1614-1684). En tête de ce volume, qui contient 618 pages, se trouvent un portrait de Cavelier de La Salle, gravé sur cuivre par CHARLES WALTHER, et une Introduction par M. MARGRY sur l'ensemble des trois volumes.

Tome II. — Lettres de Cavelier de La Salle et Correspondance relative à ses entreprises (1678-1685). Ce volume a 617 pages et de plus une grande carte représentant la baie de Cataracouy et ses environs au temps de Cavelier de La Salle.

Tome III. — Recherches des Bouches du Mississipi et Voyage de l'abbé Jean Cavelier à travers le Continent, depuis les côtes du Texas jusqu'à Québec. Au commencement de ce volume, une seconde carte représente, d'après un calque tiré du dépôt géographique du Ministère des affaires étrangères, les découvertes de Cavelier de La Salle depuis 1669 jusqu'en 1683. Le volume, comprenant 656 pages, est terminé par un Index général des provenances des documents compris dans l'ouvrage entier.

« Publication importante faite sur les documents originaux reproduits ici pour la première fois. — Le premier de ces volumes comprend les Voyages des Français sur les lacs Huron,

Erié et Ontario, ainsi que les découvertes de la Vallée du Mississipi. Dans ces récits, un personnage s'élève au-dessus de tous les autres de la hauteur de son intelligence, de son courage et de sa constance, de même qu'il dominait ses compagnons par sa taille, qui leur permettait d'apercevoir sa tête au-dessus des hautes herbes.

« Les lettres de ce personnage (CAVELIER DE LA SALLE), dont on ne connaissait rien jusqu'ici, éclairent et complètent avec éclat, dans le deuxième volume, les relations données dans le premier. On a ainsi pour la première fois, de la main du découvreur du Mississipi, la connaissance de son entreprise si importante et si traversée, tandis qu'une autre partie de ces lettres nous prépare à l'expédition dans laquelle il a perdu la vie.

« Le troisième volume, qui contient une grande et très attachante narration de ses derniers projets et du voyage fait par l'abbé CAVELIER depuis le Texas jusqu'à Québec, nous montre premièrement, dans les projets d'établissement de la France sur le golfe du Mexique, une suite des entreprises de notre pays en faveur de la liberté des mers depuis François Ier ; puis, en 1684, Louis XIV étant en guerre avec l'Espagne, l'expédition de Cavelier de La Salle, se servant de la découverte du Mississipi pour s'en aller, à travers les terres, conquérir les mines de Sainte-Barbe, nous apparaît comme une continuation de notre marche vers le centre aurifère de la puissance espagnole, marche dont les établissements aux Antilles étaient comme les préludes, et dont l'expédition de Pointis fut un des derniers épisodes... »

Afin de donner une idée exacte de l'importance de cette publication, nous ne pouvons mieux faire que de reproduire ici l'index des chapitres :

TOME I. Voyages des Français sur les Grands Lacs. Découvertes de l'Ohio et du Mississipi.

I. Les Récollets premiers missionnaires de l'Ouest et du Sud de l'Amérique septentrionale. Leurs missions dans le pays des Hurons. Moyens employés par les Jésuites pour empêcher leur retour en Canada ou pour en annuler l'effet, soit à Québec, soit dans la découverte du Mississipi. Missionnaires et pionniers : les PP. Joseph le Caron et Jean d'Olbeau (1614-1684). — II. Tentatives d'établissement des Français sur les terres voisines du lac Ontario. Missionnaires et pionniers : Bourdon et Dupuys ; les PP. Jogues, Lemoyne, Chaumonot, Dablon, Pierson, Bruyas, Garnier et Carheil (1646-1687). — III. Premiers voyages des Français au Saut-Sainte-Marie, au lac Michigan, à la baie des Puans, au lac Supérieur et dans les pays des Sioux. Découvreurs et missionnaires : les PP. Ch. Raimbault, Isaac Jogues, Jean Nicolet, des Groiseliers (1638-1660). — IV. Notice sur le P. Allouez, missionnaire des nations Outaouases (1657-1690). — V. Vues de l'intendant Jean Talon sur la possibilité d'étendre la puissance française dans l'Amérique du Nord. Missionnaires et voyageurs dont il favorise les entreprises : Cavelier de la Salle, Jolliet et Péré ; abbés Dollier de Casson et de Gallinée ; Aumont de Saint-Lusson, P. Albanel et Denys de Saint-Simon. Colbert excite l'émulation entre les Jésuites et les Sulpiciens, et fait revenir les Récollets. Projet de Talon pour l'établissement des Français sur les bords du lac Ontario (1665-1671). — VI. Premier voyage de Cavelier de la Salle avec les Sulpiciens Dollier de Casson et Bréhan de Gallinée (1669). [Le § VIII de ce chapitre contient le récit du voyage de Dollier et de Gallinée (1669-1670), écrit par ce dernier.] — VII. Voyage de Daniel Remy de Courcelles, gouverneur de la Nouvelle-France, au lac Ontario (1671). — VIII et IX. Voyage du comte de Frontenac au lac Ontario en 1673. Lettres écrites à ce sujet. Cavelier de la Salle sert les vues du gouverneur dans cette entreprise. — X. Civilisation des sauvages. Missionnaires ; nécessité d'augmenter le nombre des Récollets et de les envoyer dans les missions lointaines (1672-

1674). — XI. Découverte du Mississipi par l'Ouisconsin. Louis Jolliet y est accompagné du P. Marquette (1673). — XII. Premier retour de Cavelier de la Salle en France (1674-1675). Il obtient des lettres d'anoblissement, la concession de terres près du lac Ontario et le gouvernement du fort de Frontenac. — XIII. Cavelier de la Salle commandant du fort de Frontenac. Ses soins et ses dépenses pour mettre sa concession en valeur (1675-1677). — XIV. État du Canada ; abus ; défense du commerce de l'eau-de-vie ; Cavelier de la Salle, d'abord traité de visionnaire, est devenu, par son établissement du fort Frontenac, l'objet de la haine de ceux dont il gêne le commerce ; on lui oppose Jolliet et Leber, qui doivent demander la concession de l'Illinois (1677). [Ce chapitre renferme un document très important : c'est la lettre écrite en 1677 à Colbert, par le comte de Frontenac, dans laquelle le gouverneur parle de la priorité de la Salle sur le Mississipi.] — XV. Refus fait à Jolliet de s'établir aux Illinois. Second voyage de Cavelier de la Salle en France ; il est autorisé à faire de nouvelles découvertes entre la Nouvelle-France, le Mexique et la Floride (1677-1678). — XVI. De la Salle entre en relations avec un ami de l'abbé de Gallinée, qui note ce que le voyageur lui raconte sur les mœurs des Iroquois, sur l'état du Canada, sur ses découvertes antérieures à celle de Jolliet, enfin sur son établissement près du lac Ontario (1666-1678). Lettre de Madeleine Cavelier, nièce de la Salle, relative aux cartes de son oncle concernant ses premiers voyages. Endroit qu'il nomme fleuve Colbert (Mississipi). [M. Margry pense que cet ami de Gallinée, en même temps celui du célèbre janséniste Arnauld, n'est autre que l'abbé Renaudot.] — XVII. Délibération sur le cas réservé du commerce de l'eau-de-vie avec les sauvages. Part que prend Cavelier de la Salle à cette délibération (1678). — XVIII. Secours que Cavelier de la Salle reçoit de sa famille et dettes contractées par lui pour son entreprise de 1678 à 1683. — XIX. Relation officielle de l'entreprise de Cavelier de la Salle, de 1678 à 1681. [Document officiel d'une grande valeur, rédigé d'après la correspondance du découvreur, par l'abbé Bernou, ami de l'abbé Renaudot, pour être présenté à Colbert.] — XX. Récit fait par le jeune Nicolas de la Salle de l'entreprise de Robert Cavelier pendant l'année 1682. Cavelier de la Salle descend le Mississipi jusqu'à l'embouchure et remonte jusqu'à Québec, après avoir visité diverses nations et pris possession du pays au nom du roi de France. — XXI. Voyages et établissements des Français sur les Lacs et le Mississipi, sous les ordres de MM. de la Salle et de Tonty (1678-1684). Relation de Henry de Tonty. [Cette pièce, adressée à l'abbé Renaudot, est datée de Québec, 14 novembre 1684].

TOME II. Lettres de Cavelier de la Salle et Correspondance relative à ses entreprises.

I. Cavelier de la Salle part de France pour aller au Canada et descendre ensuite le Mississipi jusqu'à son embouchure. Projet du découvreur sur l'île Percée (1678). — II. Arrivée de Cavelier de la Salle au Canada ; travaux qu'il fait exécuter au fort Frontenac et à l'embouchure de la rivière de Niagara ; concessions de terres qu'il y accorde (1678-1679). — III. Embarras de Cavelier de la Salle et curiosité en France sur ses entreprises (1679). — IV. Voyage de la Salle du lac Ontario aux Illinois et des Illinois à Montréal ; il bâtit le fort Crèvecœur ; obstacles qu'il rencontre ; préparatifs pour achever la découverte du Mississipi (1679-1681). — V. Descente du Mississipi jusqu'à l'embouchure de ce fleuve (1681-1682). — VI. Divers jugements que l'on porte en France sur les travaux de la Salle pendant ces explorations. Accusations dirigées contre lui par l'intendant du Chesnau. Un des amis du découvreur le défend en cour ; il se défend lui-même. Idées de missions que ses découvertes suggèrent aux Sulpiciens ; premiers mensonges et premiers mécomptes du P. Hennepin

(1680-1682). — VII. De la Barre abuse d'une lettre de Cavelier de la Salle pour s'emparer de ses papiers, et il le renvoie en France (1682-1684). — VIII. Retour de la Salle en France ; il est reçu par le roi (1684). — IX. Vues de la Salle sur les mines de la Nouvelle-Biscaye après qu'il se sera établi soixante lieues au-dessous de l'embouchure du Mississipi (1684). — X. Préparatifs pour l'expédition contre la Nouvelle-Biscaye. Ordres et lettres du Ministre de la marine (1684). — XI. Lettres de M. de Beaujeu au Ministre de la marine (1684). — XII. Précautions et engagements de la Salle avant son départ (1684). — XIII. Correspondance de Cabart de Villermont, parent du P. Bechefer, au sujet de la Salle et de son entreprise (1684). — XIV. Dernière lettre de la Salle au Ministre avant son départ et ses adieux à sa mère (1684). — XV. Pouvoirs religieux des prêtres et missionnaires partis avec la Salle (1684-1685). — XVI. Navigation de la Salle jusqu'à son débarquement aux côtes du Texas (1684). — XVII. Lettres de Cavelier de la Salle et de Beaujeu depuis le départ de Saint-Domingue. — XVIII. Naufrage de la flûte l'*Aimable* et départ de M. de Beaujeu (1685). — XIX. Retour de Beaujeu en France (1685). — XX. Relation de l'ingénieur Minet ; il est mis à la tour de la Rochelle, ainsi que le capitaine Aigron. — XXI. Impressions diverses produites en France par la nouvelle de l'arrivée de la Salle aux côtes du Texas. Les Jésuites demandent d'aller rechercher l'embouchure du Mississipi manquée par le découvreur (1685).

TOME III. Recherches des Bouches du Mississipi et Voyage à travers le continent depuis les côtes du Texas jusqu'à Québec.

I. Louis XIV, qui réclame pour la France le droit de naviguer dans toutes les mers, menace l'Espagne de représailles, si les vaisseaux français sont attaqués dans le golfe du Mexique. Faiblesse et misère des Espagnols en Amérique (1669-1682). — II. La Salle, revenu de la découverte du Mississipi par l'intérieur du continent, se propose de retourner à ce fleuve par le golfe du Mexique ; il y établira le poste désiré par Colbert pour la protection des vaisseaux français ; en temps de guerre, cet établissement favorisera la conquête des riches contrées voisines. — III. Offre faite par le comte de Peñalossa d'établir les Français au rio Bravo et de conquérir la Nouvelle-Biscaye ; union possible de ses projets avec ceux de la Salle. — IV. Rapports de l'abbé Bernou avec le comte de Peñalossa et Cavelier de la Salle. — V. Mémoire de Henri Joutel sur la dernière entreprise de la Salle ; exploration du golfe du Mexique pour la recherche de l'embouchure du Mississipi. Établissement d'une colonie aux côtes du pays nommé plus tard le Texas. Découvertes par de la Salle de l'intérieur des terres jusqu'aux Cenis. Assassinat du découvreur et de son neveu Crevel de Montrenger. L'abbé Cavelier, le P. A. Douay, le jeune Cavelier et Joutel continuent le voyage et remontent le continent depuis les Cenis jusqu'à Québec. Le voyage et leur retour en France (1684-1688). [Ce mémoire de Joutel est une des plus importantes pièces de cette collection ; publié pour la première fois sur l'original, il offre de grandes différences avec le résumé qui en a été donné à Paris par le sieur de Michel en 1713.] — VI. Dernier mémoire et dernière lettre de Cavelier de la Salle (1686-1687). — VII. Lettres de Henri de Tonty sur ce qu'il a appris de M. de la Salle, le voyage qu'il a fait pour l'aller chercher et son départ prochain pour marcher contre les Iroquois (1686-1689). — VIII. Mouvements des Espagnols à propos de l'occupation présumée de la baie du Saint-Esprit par les Français (1686-1688). — IX. Inquiétudes en France sur le sort de la Salle ; arrivée en France de l'abbé Jean Cavelier (1688-1690). — X. Mémoire de l'abbé Jean Cavelier sur la nécessité de continuer l'entre-

prise de son frère (1690). — XI. Les ennemis de la Salle s'émeuvent à la venue de l'abbé Cavelier ; ils poursuivent le découvreur dans sa mémoire lorsqu'ils apprennent sa mort. — XII. Sort des colons de l'établissement de la Salle à la baie Saint-Louis.

A la suite de ce chapitre, le dernier de nos trois volumes, M. Margry a donné la liste et indiqué la provenance des documents publiés dans l'ouvrage entier.

Des deux cartes qui y sont jointes, l'une représente les établissements de la Salle à la baie de Cataracouy ; l'autre, qui résume vraisemblablement les cartes perdues par le découvreur, retrace l'ensemble des pays explorés par lui depuis 1669 jusqu'en 1683 au sud des Grands Lacs, c'est-à-dire les vallées de l'Ohio et du Mississipi.

N. B. — Le Tome IV qui contiendra l'histoire de la fondation de la Louisiane est sous presse.

2858. MARQUES (C. Aug.). Diccionario historico-geographico da provincia do Maranhão. *Maranhão, Frias*, 1870, pet. in-fol., br. 35 fr.

xii pp., 1 fnc., 558 pp. à 2 col., xxxvi pp., 2 fnc.

2859. MAXIMILIANI Transyluani Cæsaris a secretis Epistola, de admirabili et nouissima Hispanorũ in Orientem nauigatione, qua uariæ, et nulli prius accessæ Regiones inuẽtæ sunt, cum ipsis etiã Moluccis insulis beatissimis, optimo Aromatũ genere refertis... (A la fin :) *Romæ in ædibus F. Minitii Calvi anno M. DXXIIII. mense feb.* In-4, cart. 200 fr.

18 fnc., titre compris. Réimpression de l'édition de 1523 annoncée sous le numéro 377. L'exemplaire est superbe et rempli de témoins mais il est incomplet de 2 ff. (signature *Bii*).

2860. MEDINA (fray Balthassar de, natural de Mexico, Definidor de la provincia de San Diego). Chronica de la santa provincia de San Diego de Mexico, de Religiosos Descalços de N. S. P. S. Francisco en la Nueva-España. Vidas de ilvstres, y venerables varones, que la han edificado con excelentes virtudes. *Mexico, Juan de Ribera*, 1682, in-fol., parchemin 700 fr.

Frontispice gravé avec des compartiments dans lesquels sont représentés le martyre de six religieux ; 21 fnc., pour les préliminaires, licences et Index ; 259 ff. de texte à 2 colonnes et 10 fnc., pour la table. Entre les ff. 229-230 se trouve une carte sur cuivre dessinée par l'auteur et gravée par Antonio Ysart à Mexico, représentant la province de S. Diego de l'ordre des Franciscains.

Bel exemplaire d'une précieuse chronique écrite en partie sur des d[illegible] alors existants dans les archives du couvent de l'ordre à Mexico.

2861. MELLET (Jullien, dit l'Américain). Voyage d[illegible]eridi[illegible], à l'intérieur de la côte ferme, et aux îles de [illegible]uba et de [illegible] Jamaïque, depuis 1808 jusqu'en 1819. *Agen, Noubel*, 1823, in-8, br. 10 fr.

192 pp., 2 fnc., 2 fig. Rare. Il y a des exemplaires datés de *Paris, Masson*, 1824 (Sabin, numéro 47452).

2862. MÉMOIRE du siège de St Jean en Terre Neuve. *Brest, 30 Octobre 1762.* In-fol. 30 fr.

Belle copie de 5 ff., et ornée d'un très beau plan.

Une note au crayon indique un sieur de St Marc (?) comme étant l'auteur de ce document.

2863. MEXIA (Diego, residente en la ciudad de los Reyes). Primera parte del Parnaso antartico, de obras amatorias. *Sevilla, Rodriguez Gamarra,* 1608, in-4, vélin. 120 fr.

5 fnc., 268 ff. Les mots *Primera parte* qui doivent se trouver en haut du titre ont été coupés.

Poème rare écrit dans le plus pur et le plus élégant castillan, dit Ticknor. Il renferme la traduction des héroïdes d'Ovide. Les ff. 9-26 sont occupés par un *discurso en loor de la Poesia*, pièce en vers écrite par *una señora principal d'este reino (del Peru)*. C'est un curieux document littéraire dans lequel se trouvent des notices sur plusieurs d'écrivains nés en Amérique.

2864. MEXICO y sus alrededores. Coleccion de monumentos, trajes y paisajes, dibujados al natural y litografiados por los artistas mexicanos C. CASTRO, G. RODRIGUEZ, J. CAMPILLO y L. ANDA, bajo la direccion de J. DECAEN. *Mexico, Decaen,* 1864, in-fol., cart. 50 fr.

70 pp., carte et 41 pl. noires et coloriées. Cet intéressant ouvrage avait déjà été publié (avec 38 pl. seulement) en 1855-57. La deuxième édition a en plus le titre, 3 pl. supplémentaires et des notices descriptives par Marcos Arbónis, José de Cuellar, Bol Castillo, Hilarion, Frias y Soto, Gonz. Bocanegra, J. M. Gonzalez, Luis Ortiz, Orozco y Berra, Manuel Payno, Ant. de la Portilla, J. Fern. Ramirez, Luis de la Rosa, Vicente Segura Argüelles, Franc. Zarco, N. de Zamacois.

2865. MINAS GERAES. Deux documents manuscrits sur cette province. In-4. 40 fr.

Le premier, de 39 pp., d'une écriture du siècle dernier porte ce titre : *Varios apontam. da capitania de Minas Geraes.* — L'autre, de 18 ff., d'une écriture moderne intitulé : *Descripção historica, geographica, e politica da capitania das Minas Geraes* (XVIIIe siècle) est extrait des archives de Torre do Tombo.

2866. MIRANDA (Franc., de la Compañia de Jesus). Catecismo breve en lengua Otomi. *Mexico, Imprenta de la Bibliotheca Mexicana,* 1759, petit in-8, non rel. 40 fr.

14 pp. Cet ouvrage est le seul de cet auteur qu'indique Beristain.

Le P. FRANCISCO DE MIRANDA né en 1720, à Tlacomulco, dans l'archevêché de Mexico, entra dans la Compagnie de Jésus, en 1740, au noviciat de Tepotzotlan. Il est à croire qu'il fut expulsé en 1767 et qu'il vint mourir en Italie.

2867. MOCENICI (Andreæ) P. V. D. Bellvm cameracense. (A la fin :) *Venetiis, Bernardinum Venetum de Vitalibus*, 1525, in-8, vél., d. s. t. 60 fr.

188 fnc., caractères italiques. Édition originale de cette histoire de la guerre qui a suivi la ligue de Cambrai. Exemplaire grand de marges.

Ce volume rare a échappé aux recherches de M. Harrisse. On y trouve dans le livre IV (ff. 127-128) et dans le 5 intitulé « *Qui vnte de situ orbis...* » des renseignements sur les conquêtes des Espagnols en Amérique.

2868. MOLINA (Padre fray Alonso de). Vocabulario de la lengua mexicana. Publicado de nuevo por J. Platzmann. Edicion facsimilaria. *Leipzig, B. G. Teubner*, 1880, 2 parties en un vol. petit in-fol., br. 65 fr.

Très belle réimpression faite avec le plus grand soin sur l'édition rarissime de Mexico 1571.

2869. MONTOYA (P. Antonio Ruiz, de la Cie de Jesus). Tesoro de la lengva Gvarani. *Madrid, Juan Sanchez*, 1639, in-4, vélin. 800 fr.

9 fnc., 407 ff. à 2 colonnes, 1 fnc., pour le colophon.

Très bel exemplaire de la seconde partie de l'ouvrage du P. Montoya, contenant le dictionnaire guarani-espagnol. C'est l'une des plus importantes publications de linguistique américaine.

2870. — Catecismo de la lengva Gvarani. *Madrid, Diego Diez de la Carrera*, 1640, pet. in-8, vélin. 500 fr.

7 fnc., 336 pp. à 2 colonnes. C'est le plus rare des ouvrages du Père Montoya.

2871. MOREAU DE SAINT MÉRY (L. E.). Description topographique, physique, civile, politique et historique de la partie française de Saint-Domingue. Avec des Observations générales sur sa population, sur le caractère et les mœurs de ses divers habitans ; sur son climat, sa culture, ses productions, son administration, etc., etc. *A Philadelphie et s'y trouve chez l'auteur*, 1797-98, 2 vol. in-4, br. 150 fr.

Tome premier : « Comprenant, outre les objets généraux, la description des 21 paroisses de la Partie du Nord et de l'Isle de la Tortue. » xix et 788 pp., carte. — *Tome second :* « Comprenant la description des 17 paroisses de la Partie de l'Ouest et de l'Isle de la Gonave et des 14 paroisses de la Partie du Sud et de l'Isle à Vache. » viij et 856 pp. Un itinéraire, où sont marquées les distances qui séparent les 52 paroisses les unes des autres, se trouve avant le titre et forme un grand tableau plié. — Extrêmement rare. Une réimpression en a été faite à Paris en 1875-76, in-8.

« C'est dans cette relation surtout qu'on peut recueillir des notions certaines sur le dernier état de la colonie de Saint-Domingue avant l'insurrection... » *Bibl. des Voyages.*

2872. MORGA (Antonio de, Alcalde del crimen de la Real Audiencia de la Nueva España, consultor de Santo Oficio de la Inquisicion). Svcesos de las Islas Philipinas. *Mexici ad Indos*, 1609, in-4, vélin. 700 fr.

Titre gravé par un anversois « Samuel Estradanus » ; 5 fnc., pour les licences et l'avis au lecteur ; 172 ff. de texte (le dernier est un peu fatigué).

Très bel exemplaire d'un ouvrage rarissime (une traduction anglaise a été imprimée en 1868 pour la Hakluyt Society) et l'une des meilleures histoires des Philippines, depuis la conquête jusqu'à la fin du XVIe siècle, époque à laquelle Antonio de Morga fut nommé capitaine général de ces îles (1598). L'auteur passa huit années dans ce pays et écrivit son livre sur des documents originaux que sa position élevée lui avait permis de consulter. Voy. sur cet auteur Antonio, *Bibl. nova*, Tome I, page 146.

2873. MORTON (S. G.). Crania americana ; or, a Comparative View of the Skulls of various Aboriginal Nations of North and South America : to which is prefixed an Essay on the varieties of the human Species. *Philadelphia, J. Penington*, 1839, in-fol., cart. 300 fr.

v, 297 pp., 78 pl. et 1 carte coloriée.

Ouvrage capital et devenu très rare. Il donne la craniologie comparée de plus de quarante tribus indiennes des deux Amériques depuis le canadien jusqu'au brésilien.

2874. MOSQUERA (T. C. de). Compendio de geografia general politica, fisica y especial de los Estados Unidos de Colombia. *Londres, Panzer*, 1866, gr. in-8, rel. 25 fr.

VIII et 327 pp. Cf. le N° 2897.

2875. MULLER (S.). Voyages from Asia to America, for completing the Discoveries of the North West Coasts of America. To which is prefixed, a Summary of the Voyages made by the Russians on the frozen Sea, in search of a North East Passage. Translated from the high dutch of S. MULLER by Th. JEFFERYS. *London, Jefferys*, 1764, in-4, demi rel. 15 fr.

VIII et 120 pp., 4 cartes. Voy. le N° 2806.

NOCEDA (el P. Juan de) y SAN LUCAR (el P. Pedro). Vocabulario de la lengua Tagala, trabajado por varios sugetos doctos y graves, y últimamente añadido. *Reimpreso, con licencia en Valladolid, imprenta de Higinio Roldan*, 1832, in-fol., vél. 100 fr.

9 fnc., 609 pp. à deux colonnes. La première édition de ce dictionnaire a été imprimée à Manille en 1754, in-fol. C'est un volume fort rare qui s'est vendu jusqu'à 300 fr. Cf. le N° 2419).

Cette réimpression a été faite pour être distribuée aux Philippines. Mais presque tous les exemplaires à destination de ce pays ont été perdus dans le voyage, de sorte qu'aujourd'hui elle est aussi rare que l'ancienne édition.

« Livre de la plus grande rareté, ayant été détruit dans un naufrage. » *Catal. de la bibliothèque Gonzalès Mendoza*, N° 220, dont la vente a été faite en 1843, par M. Techener.

2877. NOTICIA breve de la expedicion militar de Sonora y Cinaloa, su exito feliz, y ventajoso estado en que por consecuencia de ella se han puesto ambas Provincias. *Mexico, 17 de Junio de 1771.* In-fol., dem. rel. 150 fr.

12 pp. Relation de l'expédition dirigée par ordre du vice-roi, contre les indiens Seris, Pimos, Sibubapas, Apaches et qui ne dura pas moins de six années.

Pièce de toute rareté et d'une grande importance pour l'histoire de la province de Sonora. Robertson qui en parle, et faisant remarquer sa grande rareté, dit qu'elle fut imprimée afin de rassurer les négociants qui avaient prêté de l'argent au vice-roi pour subvenir aux dépenses d'une telle expédition.

2878. NUNEZ (Pero). Tratado da Sphera com a Theorica do Sol et da Lua. E ho primeiro liuro da Geographia de Claudio Ptolomeo Alexãdrino. Tirados nouamente de Latim em lingoagem pello Doutor Pero Nunez Cosmographo del Rey dõ João ho terceyro deste nome nosso Senhor. E acrecẽtados de muitas annotações et figuras per que mays facilmente se podem entender. Item dous tratados q̃ o mesmo Doutor fez sobre a Carta de marear. Em os quaes se decrarão todas as principaes duuidas da nauegação. Cõ as tauoas do mouimento do Sol : & sua declinação. E o Regimẽto da altura assi ao meyo dia : como nos outros tempos. Com previlegio Real. [A la fin, recto de la sign. *Fij* :] *Acabouse de emprimir a presente obra na muyto nobre & leal cidade de Lixboa per Germão Galharde empremidor. A o primeiro dia do mes de Dezembro. De 1537. annos.* In-fol., fig. sur bois, vél. à comp. dorés. 2000 fr.

Titre dans un magnifique encadrement, au verso le privilège royal daté de Lisbon 27 septembre 1537 ; Dédicace à l'infant D. Luis, 1 fnc. — « Probemio do autor (*Tratado da Sphera em quatro capitulos. Theorica do sol e da lua tirada de latim*) » 28 fnc., sign. *a-d*, la dernière de 4 ff. seulement. — « *Liuro primeiro da Geographia de Ptolomeu* » 20 fnc., sign. *aa-cc*, la dernière de 4 ff. — « *Tratado que ho doutor Pero Nunez fez sobre certas duuidas da nauegação : dirigido a el Rey nosso senhor* » 8 fnc., sign. *a.* — « *Tratado que ho doutor Pero Nunez Cosmographo del Rey fez em defenam da carta de marear : eõ o regimẽto da altura* » 32 fnc., sign. *b-f* (la signature *e* n'a que 6 ff. et la signature *f* 2 ff.), le dernier feuillet contient, au recto, une épigramme de Jorge Coelho en vers latins et la souscription de l'imprimeur ; un errata de 13 lignes occupe le verso du même feuillet.

Très bel exemplaire d'un livre précieux (le titre et le premier f. ont un léger raccommodage dans le blanc de la marge). Sur le titre la signature d'un des possesseurs, Dom Luis de

Mello. Cf. Harrisse, *Bibl. vetustissima*, N° 222. Le seul exemplaire qu'il cite, dans ses *Additions*, appartient à la Bibliothèque de Lisbonne. Voy. aussi le *Diccionario* de Innocencio da Silva dans lequel on trouvera quelques renseignements sur Pedro Nunez, le plus célèbre des mathématiciens du XVIe siècle, professeur du roi Don Sébastien de Portugal, etc. La date de sa naissance et celle de sa mort ne sont pas exactement connues. Antonio le fait naître (à Alcacer do Sal) en 1492 et mourir en 1577.

OBSERVADOR (el) de la Republica mexicana, periódico semanario. *Mèxico, Galvan*, 1827, 3 vol. petit in-4, rel. 30 fr.

Vol. I. VIII et 450 pp., 2 fnc. — Vol. II. 288 pp., 1 fnc. — Vol. III. 216 pp., 1 fnc.

Commencé le 6 juin 1827, ce journal a cessé sa publication le 12 décembre de la même année; c'est du moins ce qu'annonce une note de la rédaction imprimée au bas de la dernière page du Tome III. Le catalogue Andrade, sous le N° 3785, cite ce périodique et lui donne 6 volumes; les 3 derniers auraient été publiés en 1830.

2880. OLLANTA. An ancient Ynca Drama. Translated from the original quichua by C. R. MARKHAM. *London, Trübner and C^o^*, 1871, pet. in-8, cart. 10 fr.

128 pp. Texte et traduction en regard.

La meilleure édition de ce drame est celle donnée par PACHECO ZEGARRA. MM. J. F. Nodal (1874) et Tschudi (1875) publièrent aussi une édition du même texte.

2881. OLLANTA ó sea la severidad de un Padre y la clemencia de un Rey, drama dividido en tres actos, traducido del quichua al castellano, con notas diversas por José S. BARRANCA. *Lima, Imprenta liberal*, 1868, in-8, demi mar. 20 fr.

XVI et 71 pp.

2882. OLLANTAI, drame en vers quechuas du temps des Incas. Texte original écrit avec les caractères d'un alphabet phonétique spécial pour la langue quechua, précédé d'une étude du drame au point de vue de l'histoire et de la langue, suivi d'un appendice en deux parties et d'un vocabulaire de tous les mots contenus dans le drame. Traduit et commenté par PACHECO ZEGARRA. *Paris, Maisonneuve et Cie*, 1878, in-8, br. 25 fr.

CLXXIV et 272 pp. Forme le Tome IV de la *Bibliothèque linguistique américaine*.

Publication faite avec soin du plus précieux monument littéraire qui nous soit resté de l'ancienne civilisation péruvienne. C'est un document linguistique et historique de la plus grande valeur.

2883. OÑA (Pedro de, natural de los Infantes de Engol en Chile). Aravco domado. *Madrid, Juan de la Cuesta*, 1605, pet. in-8, mar. rouge, d. s. t. (*Lortic*). 300 fr.

15 fnc., 342 ff., 2 fnc. Poème épique en octaves et en dix-neuf chants, dans lequel l'auteur célèbre la conquête des Araucans par les Espagnols, mais inférieur au livre de Ercilla sur le même sujet.

Le poème du licencié Pedro de Oña a été imprimé à Lima par Ricardo en 1596. L'édition de Madrid, que nous annonçons est rare; l'exemplaire est fort beau.

2884. ONPARTYDICH Discours opte handelinghe van de Indien. *S. l. n. a.* In-4. 20 fr.

4 fnc. Pièce rare (non citée par Trömel ni Müller) sur la situation des Hollandais et surtout de celle de la Compagnie des Indes, vis-à-vis l'Espagne, à propos du commerce avec les Colonies américaines.

2885. ORDENANZA (Real) para el establecimiento e instruccion de Intendentes de exercito y provincia en el reino de la Nueva España. *Sampaloc, Pedro Arguelles,* 1801, in-fol., rel. 60 fr.

11 et 306 pp. — « Leyes de la Recopilacion de Indias... » 219 pp. Réimpression du N° 1220 du catalogue de 1878, mais beaucoup plus rare que l'original.

Exemplaire piqué. Il a été tiré 250 exemplaires de ce volume pour être distribués dans les Philippines.

2886. ORDENANZAS Reales del Conseio de las Indias. *Valladolid, Varez de Castro,* 1603, XXII ff., 5 fnc. — LEYES Y ORDENANZAS nvevamente hechas por S. M. para la gouernacion de las Indias, y buen tratamiento y conseruacion de los Indios. *Valladolid, Varez de Castro,* 1603, 13 ff. chiffrés 14. — ORDENANZAS Reales para la casa de la Contratacion de Seuilla, y para otras cosas de las Indias. *Valladolid, Iñiguez de Lequerica,* 1604, 84 ff. (pagination irrégulière). — ORDENANZAS Reales para el gouierno de los Tribunales de la Contaduria mayor, que en los Reynos de las Indias, y ciudades de los Reyes en el Pirù, Mexico, Santafè, ha mandado fundar el Rey. *Valladolid, L. Sanchez,* 1606, 11 ff. Ensemble un vol. in-fol., parchemin. 350 fr.

Réunion de quatre traités précieux. Le premier est la reproduction des Ordonnances royales relatives au Conseil des Indes, données le 24 septembre 1571 ; le second ouvrage est une réimpression du rarissime volume cité sous le N° 2842 ; le troisième reproduit les N°s 420 et 428 avec des additions, enfin le quatrième ouvrage paraît ici pour la première fois, les ordonnances qu'il rapporte sont datées de Burgos 1605.

Ce volume forme donc un recueil complet et le plus ancien de toutes les Lois et Ordonnances alors promulguées pour le gouvernement de l'Amérique espagnole.

2887. ORDENANÇAS Reales para la casa de la contractacion de Seuilla y para otras cosas de las Indias : y de la nauegacion y contratacio dellas. M. D.

Liij. [A la fin :] *Fueron impressas las presentes ordenanças en... Seuilla en casa de Martin de Montesdoca,* 1553, in-fol., cart. 350 fr.

Titre rouge et noir ; 1 ff., caractères gothiques à longues lignes. Notre exemplaire a des raccommodages dans la marge du bas de plusieurs feuillets qui atteignent le texte.

Première Édition de ces Ordonnances (c'est à tort que Pinelo lui donne la date de 1585) promulguées en 1552 à Monçon de Aragon. Le privilège accordé à Andres de Caravajal, le compilateur desdites Ordonnances, le droit de les vendre et de les imprimer pendant l'espace de quatre années. Ordre lui était prescrit d'envoyer des exemplaires dans toutes les Indes, ce qui explique la grande rareté de ce volume. Une réimpression en a été faite à Valladolid en 1604 (V. le N° ci-dessus) et une autre à Séville en 1647 (N° 420).

2888. OVIEDO y VALDÉS. L'histoire Natvrelle et Generalle des Indes, isles, et terre ferme de la grand mer Oceane. Tradvicte de castillan en françois. *Paris, Michel de Vascosan,* 1556, in-fol., mar. rouge, d. s. t. 350 fr.

4 fnc., 1 f. blanc, 234 ff., fig. sur bois. Traduction des dix premiers livres de ce célèbre ouvrage, faite par Jean Poleur, valet de chambre de François, dauphin de France (depuis François II).

Très bel exemplaire réglé d'un livre rare, en ancienne reliure un peu fatiguée. Il y a des exemplaires datés de 1555 (V. le n° 434).

2889. PALACIO (Dr Diego Garcia de, del Cõsejo de Su Magestad, y su Oydor en la Real Audiẽcia de Mexico). Instrvcion Navthica, para el bven Vso, y regimiento de las Naos, su traça, y y (*sic*) gouierno conforme à la altura de Mexico. *Mexico, Pedro Ocharte,* 1587, in-4, mar. rouge, d. s. t. (*Lortic*). 1000 fr.

3 fnc., 156 ff., figures sur bois dans le texte. A partir du f. 129 commence le « *Vocabvlario de los nombres qve vsa la gente de la mar.* »

Très bel exemplaire d'une impression fort rare et très peu connue ; c'est aussi un traité des plus curieux relatif à la navigation. Il est dédié à Alvaro Manrique de Çuñiga, capitaine général de la Nouvelle Espagne.

Le même auteur fit imprimer à Mexico chez Pedro Ocharte, en 1583, des *Dialogos militares.*

2890. PARAVEY (le Cher de). Origine japonaise des Muyscas de l'antique empire de Cundin-Amarca ou du Zaque de Tunja. *Paris,* 1835, in-8, br. 5 fr.

28 pp., planche. Extrait des *Annales de Philosophie chrétienne.*

2891. PARESÇER o Determinaciõ de los señores theologos de Salamanca sobre de que no deben ser baptizados los Yndios sin examinaciõ estrecha de su voluntad y concepto del dho sacramento. Año de Mdxli. *Londres, C. Whittingham,* 1854, in-4, rel. 20 fr.

6 fnc., caractères gothiques.

Ce document a été publié par H. Stevens sur l'original en sa possession. Il est daté de Salamanca 1er juillet 1542.

Las Casas et d'autres religieux avaient protesté contre le mauvais traitement des indigènes de l'Amérique. L'empereur Charles V déféra cette question à l'université de Salamanca : « Savoir si les Indiens qui sont baptisés peuvent être réduits en esclavage ? » — La pièce que nous annonçons est la réponse officielle signée par le doyen et tous les professeurs de l'Université.

2892. PARISH (W.). Buenos Aires y las Provincias del Rio de la Plata, desde su descubrimiento y conquista por los españoles, traducido del ingles y aumentado con notas y apuntes por JUSTO MAESO. *Buenos Aires, Benito Hortelano*, 1852-53, 2 vol. in-8, demi rel. 40 fr.

Vol. I. xxv et 368 pp., carte et 4 portraits. — Vol. II. 506 pp., 1 fnc., 2 portraits.

2893. PARISOT (J.). Notes sur la langue des Taensas (ancienne Louisiane). *Paris*, 1880, in-8, br. 2 fr. 50

21 pp. Extrait de la *Revue de Linguistique et de Philologie comparée*.

Les *Taensas* appartenaient à la famille des Natchez ; en 1758 il ne restait plus de ces Indiens qu'une centaine de cabanes. Ces notes sont certainement dues à l'un de nos anciens missionnaires.

2894. PAYNE (Thomas). Lettre adressée à l'abbé Raynal sur les affaires de l'Amérique septentrionale. *S. L.* 1783, in-8, cart. 20 fr.

124 pp. L'original anglais a été imprimé à Philadelphie en 1782 ; réimprimé à Londres la même année. A la suite on a relié : MICHAUX (F. A.). Mémoire sur la naturalisation des arbres forestiers de l'Amérique septentrionale. *Paris, Levrault*, 1805, in-8. 36 pp., 1 tableau.

2895. PEÑALOSA y MONDRAGON (fr. Benito, monge benito). Libro de las cinco excelencias del español que despueblan a España para su mayor potencia y dilatacion. Ponderanse para que meior se aduiertâ las causas del despueblado de España; y para que los lugares despoblados della, se habiten, y sean populosos. *Pamplona, Carlos de Labayen*, 1629, in-4, bas. 100 fr.

7 fnc., 178 ff., 6 fnc. Ce volume rare, tout entier à la louange de la nation espagnole, renferme plusieurs chapitres relatifs aux Indes : *Excelencia I, cap.* XIV : De la justificada entrada que hizieron, y del legitimo señorio que oy gozan nuestros españoles en las Indias orientales y occidentales. — *Excelencia III, cap.* V : De lo que en la Europa, Asia, Africa y America, tiene poblado los Españoles : describese los reynos y calidades dellos. — *Cap.* VIII. De lo que nuestro monarca possee en el mundo nueuo. — *Cap.* IX. De los Obispados, Tribunales y demas oficios que possee su M. en las Indias. — *Excelencia V, cap.* VI-XXI, c'est-à-dire presque tout ce paragraphe est relatif aux Indes, principalement au Pérou ; il y est

question de ses richesses minérales (or, argent, mercure) et surtout des vins de cette province ; le P. Peñalosa tire cette conclusion : que la richesse de l'Espagne dépend de la bonne administration du Pérou.

2896. PEREZ (P. fr. Manuel, del orden de S. Augustin). Farol indiano, y guia de curas de Indios. Summa de los cinco sacramentos que administran los Ministros Evangelicos en esta America. Con todos los casos morales que suceden entre Indjos. Deducidos de los mas clasicos Authores, y amoldados à las costumbres, y privilegios de los Naturales. *Mexico, Francisco de Rivera Calderon*, 1713, in-4, vél. 250 fr.

23 fnc., 192 pp., 2 fnc. Ainsi que l'indique le titre, ce rare volume est un guide destiné aux missionnaires chargés d'enseigner les sacrements aux Indiens du Mexique. Plusieurs parties sont dans les deux langues : espagnol et nahuatl. La dernière partie (pp. 176-192) est intitulée « *Confessionario Mexicano.* » — Voyez sur cet auteur le N° 2333.

2897. PEREZ (Felipe). Jeografia fisica i politica de los Estados Unidos de Colombia. *Bogota, imprenta de la nacion*, 1862-63, 2 vol. in-8, cart. 60 fr.

Vol. I. XIII et 494 pp. — Vol. II. IV et 650 pp.

Cet ouvrage a été composé sur des documents fournis en partie par le colonel A. Codazzi, auteur d'un atlas de la Nouvelle Grenade. — Le général Mosquera, dans la préface de sa *Geografia general* (N° 2874), dit que le travail de Felipe Perez est inexact et que lui, à titre de président de la république, en ordonne la destruction. Ceci a dû être exécuté car ces deux volumes sont fort rares.

2898. PEREZ y LOPEZ (Antonio Xavier). Teatro de la Legislacion universal de España é Indias, por orden cronológico de sus cuerpos, y decisiones no recopiladas : y alfabético de sus titulos y principales materias. *Madrid, M. Gonzalez y Ant. Espinosa*, 1791-98, 28 vol. in-4, rel. veau vert. 300 fr.

Vol. I. 6 fnc., pour la liste des souscripteurs ; LVIII pp. pour le discours préliminaire ; 1 fnc.; « Plan asi de esta obra » 329 pp., 71 pp. de texte ; 2 fnc., pour le prospectus. — Vol. II. 4 fnc., pour la liste des souscripteurs ; 439 pp. — Vol. III. VIII et 508 pp. — Vol. IV. 2 fnc., et 572 pp. — Vol. V. VI et 450 pp. — Vol. VI. 518 pp. — Vol. VII. 2 fnc., 454 pp. — Vol. VIII. 464 pp. — Vol. IX. 470 pp. — Vol. X. 442 pp., 1 fnc. — Vol. XI. 376 pp., 1 fnc. — Vol. XII. 435 pp. — Vol. XIII. 464 pp. — Vol. XIV. 423 pp. — Vol. XV. 415 pp. — Vol. XVI. 456 pp. — Vol. XVII. 406 pp. — Vol. XVIII. 420 pp. — Vol. XIX. 460 pp. — Vol. XX. Dédicace à Manuel de Godoy, 1 fnc., 598 pp. — Vol. XXI. 428 pp. — Vol. XXII. (le titre manque) 470 pp. — Vol. XXIII. 503 pp. — Vol. XXIV. 488 pp. — Vol. XXV. 544 pp. — Vol. XXVI. 487 pp. — Vol. XXVII. 583 pp. — Vol. XXVIII. 619 pp.

Ouvrage important qui n'a pas encore été remplacé. Il est extrêmement rare, et Salva, en 1826, demandait 875 francs pour un exemplaire, le seul qu'il ait pu trouver pendant 17 ans de recherches.

Notre exemplaire est fort bien conditionné, dans une reliure moderne, aux armes du marquis de Morante.

2899. [PETIT DE VIEVIGNE]. Code de la Martinique (rédigé par PETIT DE VIEVIGNE). *Saint-Pierre, Pierre Richard*, 1767, 1 fnc., XX et 552 pp. — SUPPLÉMENT au Code de la Martinique. *Saint-Pierre, Pierre Richard*, 1772, viij et 152 pp. — SECOND SUPPLÉMENT au Code de la Martinique. *Saint-Pierre, Pierre Richard*, 1786, xij et 384 pp. Ens. 2 vol. in-fol., basane neuve. 200 fr.

Recueil important et fort rare. Sous le N° 1436 j'ai déjà annoncé cet ouvrage mais l'exemplaire, alors décrit, n'avait pas le *second* supplément.

2900. PETZHOLDT (J.). Das Buch der Wilden, im Lichte französischer Civilisation. *Dresden, Schönfeld's*, 1861, in-8, br. 5 fr.

16 pp., 4 pl. Critique de l'ouvrage de l'abbé Domenech, *Le livre des Sauvages*.

2901. PIDGEON (W.). Traditions of De-coo-dah, and Antiquarian Researches; comprising extensive Explorations, Surveys, and Excavations of the wonderful and mysterious earthen remains of the Mound-Builders in America; the Traditions of the last prophet of the Elk Nation relative to their origin and use. *New-York, H. Thayer*, 1858, in-8, cart. 18 fr.

334 pp., portraits du chef De-coo-dah et de W. Pidgeon, nombreuses illustrations dans le texte et 33 pl.

« This work is the record of personal examination of a great number of ancient Mounds and fortifications, and of the Traditions regarding them, obtained from an aged Sioux chief.... the book will be found to add a large fund of information to our stock of knowledge of aboriginal Antiquities. His development of Indian character is also not without interest, as it is the result of personal intercourse with many individuals of different tribes... » FIELD.

2902. PIMENTEL (Manoel). Arte de Navegar, e Roteyro das viagens, e costas maritimas de Guiné, Angóla, Brasil, Indias, e Ilhas Occidentaes e Orientaes. *Lisboa, Franc. da Sylva*, 1746, in-fol., rel. 40 fr.

5 fnc., 604 pp., 21 pl. ou cartes. Voy. le N° 450 du catalogue de 1878.

2903. PINTURA del Gobernador, Alcaldes y Regidores de Mexico. Códice en geroglificos mexicanos y en lenguas castellana y azteca, existente en la biblioteca del Duque de Osuna. *Madrid, Hernandez*, 1878, in-fol., br. 180 fr.

10 pp., d'introduction et 40 ff., reproduisant tout ce qui reste de ce précieux document, tiré à 100 exemplaires non destinés au commerce. L'exécution en chromo, donnant un fac-simile exact du ms., ne laisse rien à désirer.

Ce codex mexicain a été rédigé en 1565; il se composait de près de 500 pages desquelles il ne reste maintenant que les 40 ff. reproduits ici ; mais ce sont les plus précieux car ils renferment les *peintures* avec l'explication en nahuatl et en espagnol ; il est probable que les 462 pp. qui manquent contenaient la rédaction espagnole du procès dirigé par les autorités indigènes de la ville de Mexico contre le licencié Gerônimo de Valderrama qui les avait destituées ou du moins suspendues de leurs fonctions. Valderrama avait été nommé, par Philippe II, *visitador general* de la Nouvelle Espagne et c'est lui qui remplit les fonctions de vice-roi de juillet 1564 à octobre 1566. La rédaction complète du procès fut adressée sans doute au Conseil des Indes et peut-être retrouvera-t-on un jour la partie du manuscrit qui manque actuellement.

Parmi les personnages, représentés dans les peintures, je citerai le vice-roi D. Luis de Velasco ; les oidores Çurita, Ceynos, Horosco, Puga, Villalobos, Villanueva Bravo; le fiscal Maldonado ; frère Pierre de Gand, etc. Les signatures des principaux personnages sont reproduites en fac simile.

2904. PLANTE (Franc., brugensis). Mavritiados libri XII, hoc est : Rerum ab illustrissimo heroe Joanne Mauritio, comite Nassaviæ, etc. In occidentali Indiâ gestarum descriptio poetica. *Lugd. Batavorum, Joan. Maire,* 1647, in-fol., cart. 38 fr.

7 fnc., 196 pp., 1 fnc. — « Ant. Thysii *Discursus oratorius* » 12 pp.

Poème épique dans lequel sont célébrées les vertus guerrières et administratives du prince Maurice de Nassau, pendant son gouvernement des possessions hollandaises au Brésil. Il est écrit par son chapelain.

Les exemplaires complets doivent avoir deux portraits (celui de l'auteur et celui du prince), 4 cartes et 22 pl. reproduites d'après Barlæus.

2905. PLAZA (Jose Antonio de). Memorias para la historia de la Nueva Granada desde su descubrimiento hasta el 20 de Julio de 1810. *Bogota, R. Gonzalez,* 1850, gr. in-8, rel. mar., d. s. t. 50 fr.

1 fnc., XII et 464 pp., 1 fnc. On a ajouté à cet exemplaire 24 portraits fort mal exécutés.

2906. POK. Kalalek avalangnek, nunalikame nunakatiminut okaluktuartok. Angakordlo palasimik napitsivdlune agssortuissok. *Nougme, R. Bertelsen et L. Möller,* 1857, in-8, br. 10 fr.

18 pp., 2 fig. col. Récit d'un voyage fait par le groenlandais Pok à ses compatriotes. Pièce curieuse imprimée par des indigènes à Godthaab.

2907. PRESUPUESTO y lei financial de la República de Bolivia para los años de 1873 y 1874. *La Paz, C. Sevilla,* 1872, in-4, br., 66 pp. 4 fr.

2908. PSALM-BOEK voor die Neger-Gemeenten na S. Thomas, S. Croix en S. Jean. *Barby, Gedrukt im Jahr,* 1774, pet. in-8, rel. 50 fr.

244 pp., 6 fnc. Première édition de ce psautier en jargon nègre hollandais. Elle est fort rare.

Sous le N° 1822 j'ai cité la deuxième édition de ce livre imprimée également à Barby en 1784.

2909. PTOLEMÆUS (Cl.). Geographia libri VIII [A la fin :] *Basileæ, ex officina Henrichi Puri*, 1552, in-fol., rel. 100 fr.

205 fnc., dont 3 blancs (le premier f. contient le privilège du roi de France) ; 155 pp. ; 54 cartes doubles numérotées (la première, Typus universalis, renferme le continent américain et la dernière est intitulée : Novæ insvlæ xxvi. Nova Tabvla), avec texte et entourées de très belles bordures sur bois de l'école de Holbein.

C'est la dernière impression du Ptolémée publiée par Seb. Munster. Pour la première édition de ce livre, voyez les N°s 477 et 2591.

2910. — Ptolemeo. La Geografia di Clavdio Ptolemeo, Con alcuni comenti et aggiunte fatteui da Sebastiano Munstero Alamanno, Con le tauole non solamente antiche et moderne solite di stăparsi, ma altre nuoue aggiunteui di Meser Jacopo Gastaldo piamõtese cosmographo, ridotta in uolgare Italiano da M. Pietro Andrea Mattiolo senese. *In Venetia, per Giod. Baptista Pedrezano*, 1548, in-8, vélin à recouvrements. 75 fr.

8 fnc., titre compris ; 214 ff. de texte, 1 fnc., pour le registre et la marque de l'imprimeur plus 1 f. blanc ; 60 cartes double format gravées sur cuivre ; 64 fnc. pour la table. Les cartes numerotées 54 à 58 sont relatives à l'Amérique ; celle intitulée « *I ill' universale vuouo* » (59) renferme la carte générale de l'Amérique.

Cette version de Ptolémée est très importante en ce qu'elle donne un atlas réel du Nouveau Monde. C'est en effet la première fois, dit Santarem, que l'Amérique méridionale est représentée dans une carte comme un continent (Voy. Harrisse, *Bibliotheca*, N° 285).

Pour une traduction portugaise du premier livre de cet auteur, faite par le célèbre Pedro Nunez, voyez le N° 2878.

2911. QVADEN (Matthis). Geographisch Handtbuch. In welchem die gelegenheit der vornembsten Lantschafften des gantzen Erdt bodems in Zwei vnd achtzig in kupffer geschnitt enen Taffeln furgebildt. *Coln am Rein, Bey Johan Buxemacher*, 1600, pet. in-fol., cart. 45 fr.

Titre gravé ; 3 fnc., pour la dédicace et l'index ; 82 ff. doubles pour le texte et les cartes ; ces dernières sont fort bien gravées et plusieurs contiennent les portraits des principaux princes allemands. La première carte est une imitation de la projection de Mercator ; le 77e est une curieuse carte du pôle nord ; l'Amérique, la Nouvelle Espagne, le Pérou, la Patagonie et les Terres Australes occupent les numéros 78-81.

Cet atlas a été traduit en latin sous le titre de « *Fasciculus geographicus* » et imprimé à Cologne en 1608. Mathias Quad était un bon graveur, son ouvrage est bien exécuté.

2912. QUEBEC. An Authentic Plan of the River St Laurence from Sillery, to the fall of Montmorenci with the Operations of the siege of Quebec.

Londres, Th. Jefferys, 1759 (avec un plan de la bataille du 13 septembre 1759). — A Plan of Quebec metropolis of Canada. *S. L.* (1759?) 20 fr.

2913. QUESADA (fray Ginès de, del orden de S. Francisco). Exemplo de todas las virtudes, y vida milagrosa de la venerable madre Geronima de la Assumpcion, abadesa, y fundadora del real convento de la Concepcion de la Virgen Nuestra señora, de Monjas Descalzas de Nuestra madre Santa Clara de la ciudad de Manila. Sacado a luz por el P. fr. AGUSTIN DE MADRID, procurador general del convento de Manila, y missiones de la Gran China. *Madrid, Antonio Marin*, 1717, in-fol., vél. 100 fr.

20 fnc., 530 pp., 7 fnc., portrait de la mère Geronima de la Assumpcion née à Tolede en 1555, morte en 1630.

Le P. GINÈS DE QUESADA né dans la province de Murcia, vint aux Philippines et passa dans les missions du Japon où il fut martyrisé en 1634.

Son ouvrage contient, en outre de la vie de la mère Geronima dont il était le confesseur, des renseignements précieux sur les autres religieuses du couvent de S. Clara de Manille. Ce livre fut écrit à la sollicitation des compagnes de la fondatrice du couvent et aussi à celles des religieux franciscains. Le P. AGUSTIN DE MADRID, de passage à Mexico, le fit imprimer dans cette ville en 1713; l'édition étant épuisée il en fit faire une réimpression à Madrid : c'est celle que nous annonçons.

2914. QUIROS (Pedro Fernandez de). Copie de la Reqveste presentee av Roy d'Espagne par le Capitaine Pierre Ferdinand de Quir, sur la descouuerte de la cinquiesme Partie du monde, appellee la terre Australle incogneuë, et des grandes richesses et fertilité d'icelle. *A Paris*, M. D. C. XVII. Pet. in-8, cart. 200 fr.

16 pp. Bel exemplaire de cette pièce rare. Pour une traduction allemande, voyez le N° 1986.

2915. — Historia del descubrimiento de las regiones austriales, hecho por el general Pedro Fernandez de Quirós. Publicada por D. Justo Zaragoza. Tomo II. *Madrid, Hernandez*, 1880, in-4, br. 12 fr. 50

XXVI et 482 pp. Forme le Tome IV de la *Biblioteca Hispano-ultramarina*.

RAPPORT fait aux citoyens Victor Hugues et Lebas agens particuliers du Directoire exécutif aux isles du Vent. Par la commission établie en vertu de leur arrêté du 12 vendémiaire, an 6 de la république, pour examiner la situation du Volcan de la Guadeloupe, et les effets de l'éruption qui a eu lieu dans la nuit du 7 au 8 du même mois. *Au Port de la liberté-Guadeloupe, an VI*, in-4, cart. 30 fr.

84 pp., 1 fnc. Piqûres dans les marges.

Pièce fort rare. La commission se composait des citoyens Pinel, Amic, Hapel Lachenaie, Fonteliau, Coné médecins.

2917. RAIMONDI (A.). Minéraux du Pérou. Catalogue raisonné d'une collection des principaux types minéraux de la République; traduit par J. B. H. Martinet. *Paris, Chaix et Cie*, 1878, in-8, br. 5 fr.

336 pp. Catalogue de l'exposition péruvienne du Champ de Mars.

2918. RAVENEAU DE LUSSAN. Journal du voyage fait à la mer de Sud avec les flibustiers de l'Amerique en 1684. et années suivantes. *Paris, Coignard*, 1693, pet. in-8, bas. 15 fr.

7 fnc., pour la dédicace au marquis de Seignelay, le certificat et la lettre écrits par M. de Cussy, gouverneur de S. Domingue; 448 pp., 2 fnc.

Troisième édition non citée par Ternaux. C'est un ouvrage des plus intéressants à lire et le meilleur document qui se trouve joint à la traduction française de l'histoire des flibustiers de Œxmelin.

2919. RAYNAL (G. Thomas). Tableau et Révolutions des colonies angloises dans l'Amérique septentrionale. *Amsterdam, Compagnie des libraires*, 1781, 2 tomes en 1 vol. in-12, demi rel. 10 fr.

Vol. I. 273 pp. — Vol. II. 270 pp. Cet ouvrage est différent de celui annoncé sous le N° 985 de mon catalogue. Non cité par Rich.

2920. RECOPILACION de Leyes de los Reynos de las Indias. *Madrid, Andres Ortega*, 1774, 4 vol. in-fol., vélin. 80 fr.

Vol. I. 6 fnc. 299 ff. — Vol. II. 2 fnc., 298 ff. — Vol. III. 2 fnc., 302 ff. — Vol. IV. 1 fnc., 366 ff.

Troisième édition de cet important recueil. Rich constate que cet ouvrage est fort rare et très difficile à rencontrer en Espagne. Une cinquième édition a été publiée à Madrid en 1841.

2921 RECUEIL de 15 ouvrages et mémoires sur l'Amérique du Sud. In-8 et in-4. 30 fr.

Lamarre et Wiener. L'Amérique centrale et méridionale et l'exposition de 1878. *Paris, Delagrave*, 1878, 316 pp. — Le Long. L'alliance du Brésil et des Républiques de la Plata contre le gouvernement du Paraguay. *Paris, Dentu*, 1866, 80 pp. — Notice statistique sur le Chili et Catalogue des minéraux envoyés à l'exposition universelle de 1867. *Paris, Poitevin*, 1867, 83 pp. — Rosny (L. de). De la formation des mots dans l'écriture hiératique du Yucatan. *Paris*, 1878, 8 pp. — Actes de la Société américaine de France, publiés par E. Burnouf. *Paris*, 1877, pp. 211-280. — Castaing (A.). Croyances sur la vie d'outre-tombe chez les Indiens de l'Amérique. *Paris*, 1880, 17 pp. — République du Salvador. *Paris, Marchand*, 1861, 32 pp., carte et portrait. — Martin de Moussy, Th. Mannequin et L. Bouyet. Exposition de 1867. Républiques de l'Amérique centrale et méridionale. Notices et

Catalogues. *Paris, Bouchard-Huzard*, 1867, XXIV, 60, 24, 48, 18, 64, 15, 20, 16, 36, 16, 26, 52, 31 pp., carte. — La Confédération argentine à l'exposition de 1867. *Paris*, 1867, 48 pp. — République orientale de l'Uruguay à l'exposition de 1867. *Paris*, 1867, 52 pp., 1 carte. — Le Long. La République argentine. *Bordeaux, Gounouilhou*, 1876, 16 pp. — La politique du Brésil ou la fermeture des fleuves sous prétexte de l'ouverture de l'Amazone. *Paris, Dentu*, 1867, 30 pp., carte. — Ford (Fr. Cl.). La République argentine. Trad. par G. de Estrada. *Paris, Laroque*, 1867, 79 pp. — Le Long. Les républiques de la Plata et la guerre du Paraguay. *Paris, Dentu*, 1869, 96 pp. — Wyse, Reclus et Sosa. Canal interocéanique 1877-78. Rapports sur les études de la Commission internationale d'exploration de l'isthme américain. *Paris, Lahure*, 1879, 294 pp., 3 cartes.

2922. RECUEIL de 26 ouvrages imprimés dans l'Amérique du Sud. In-8. 50 fr.

Echeverria (Est.). Los Consuelos, poesias. *Buenos Aires, imprenta argentina*, 1842, XXXVIII et 210 pp. — Juentes (C.). El gaucho oriental, poesias campestres. *Montevideo*, 1872, 16 pp. — Ramirez (J. Pedro). Espinas de la Orfandad, drama. *Montevideo, Hernandez*, 1859, 75 pp. — Calandrelli. Ejercicios de traduccion del griego y latin al español. *Buenos Aires*, 1877, 138 pp. — Torres y Gutierrez. Las Violetas. *Buenos Aires*, 1858, 32 et 20 pp. — La República de los Canallas ó aventuras y descalabros del Domine Palmeta. *Buenos Aires*, 1868, 38 pp. — El Club universitario N° 84. *Montevideo*, 1873, 48 pp. — Mendizabal (H.). Primeros versos. *Buenos Aires*, 1865, 187 pp. — Lapuente (L.). El imperio del Brasil republicana. *Buenos Aires*, 1866, 16 pp. — Lastarria (J. V.). Don Diego Portalis. *Santiago*, 1861, 140 pp. — Ortega (M.). Lucia de Miranda, drama historico. *Buenos Aires*, 1864, 117 pp. — [Ortega (Miguel)]. El gaucho, leyenda. *Buenos Aires*, 1863, 117 pp. — Alberdi. Veinte dias en Génova. *Valparaiso*, 1846, 142 pp. — Marmol (J.). Poesias. *Buenos Aires*, 1854, 194, 174 et 279 pp. — Varela. Shakespeare. *Buenos Aires*, 1872, 36 pp. — Apuntes acerca de don Bernardino Rivadavia. *Montevideo*, 1857, 25 pp. — Camprodon (Franc.). Espinas de una flor, drama en verso. *Montevideo*, 1867. — Fajardo. Hilario Ascasubi, noticia biografica. *Buenos Aires*, 1862, 16 pp. — Calandrelli. Gramática comparada de las lenguas latina y griega. *Buenos Aires*, 1875-76, 180, 102 et 134 pp. — Gomar. Idea de la perfeccion humana. *Montevideo*, 1864, 356 pp. — Zinny (A.). Juan Maria Gutierres. *Buenos Aires*, 1878, 111 pp. — Lapuente (L.). Pobre patria ! *Buenos Aires*, 1868, 31 pp. — Camprodon (Fr.). Flor de un dia, drama. *Montevideo*, 1866, 74 pp. — Jorge (J. N.). Corona funebre ; el coronel de marina D. Nicolas Jorge. *Buenos Aires*, 1866, 16 pp. — La revolucion de Mayo, cronica dramatica. Parte 2ª y 3ª. *Montevideo*, 1839, XII, 64 pp., 1 fnc. — Memoria del Ministerio de hacienda de la Provincia correspondiente al año de 1879 (por F. L. Balbin). *Buenos Aires*, 1880, 417 pages.

2923. RECUEIL de 10 pièces sur l'Amérique du Sud. In-4, rel. 50 fr.

Usera y Alarcon. Discurso inaugural pronunciado en la apertura de las clases del seminario de San Basilio de Santiago de Cuba. *Cuba, A. Martinez*, 1849, 12 pp. — Usera y Alarcon. Ensayo gramatical del idioma de la rara africana de Nano, por otro nombre Cruman. *Madrid*, 1845, 33 pp. — Empresa cericicola en el local de San Pedro de esta capital. *Lima, Moreno*, 1849, 6 pp. — Bases para el arreglo, direccion y manejo de la sociedad consignataria del huano. *Lima*, 1851, 14 pp. — Morales (A.). El 6 de setiembre de 1850 en Sucre, capital de Bolivia. *Valparaiso*, 1851, 27 pp. — Usera y Alarcon.

Memoria de la isla de Fernando Poo. *Madrid*, 1848, 96 pp. — Avila (Pedro). Ordenes privadas del general Rosas en la revolucion de 1840 y 1842. *Lima*, *Montoya*, 1847, viii et 96 pp. — Villaran (M.). Narracion biografica del mariscal José de la-Mar, y de la traslacion de sus restos mortales de la republica de Centro America a la del Peru. *Lima*, *Aranda*, 1847, 162 pp., 1 fnc., portrait. — Ribe (Adèle). Premiers pas de la liberté de la presse à la Guadeloupe. *Pointe-à-Pitre*, 1848, 64 pp. — Castrucci de Vermazia (Manuel). Viaje practicado desde el Callao hasta las missiones de las dos tribus de infieles Zaparos y Giravos. *Lima*, *Montoya*, 1849, 44 pp., 4 pl. (très intéressant mémoire sur les Indiens sauvages du Pérou).

2924. RECUEIL de 4 ouvrages sur le Mexique. In-4, demi rel. 80 fr.

Escudero (J. Ag.). Noticias estadisticas del estado de Durango (Nueva-Viscaya). *Mexico*, *R. Rafael*, 1849, v et 72 pp. — Escudero. Noticias estadisticas de Sonora y Sinaloa. *Mexico*, *Rafael*, 1849, 148 pp., 3 tableaux. — Pino (P. B.). Noticias historicas y estadisticas de la antigua provincia del Nuevo-Mèxico. Adicionadas por Ant. Barreiro en 1839, y ultimamente anotadas por J. A. de Escudero. *México*, *Lara*, 1849, iv et 98 pp., 2 fnc. (V. le N° 977). — Boletin de Geografia y estadistica de la republica mexicana. N°s 1 et 2. *Mexico*, 1849 (Statistiques provinciales ornées de cartes et de tableaux).

2925. REISCH (Georgius). Aepitoma omnis phylosophiæ. Alias Margarita Philosophica tractans de omni genere scibili : Cum additionibus : Quæ in alijs non habentur. [In fine :] *Explicit phylosophica Margarita. Castigatione aeri In nobili Helueciorũ ciuitate Argentina Chalcographatũ : Per Joannẽ Grüninger ciuẽ Argẽtinũ... Anno... M.cccc.xiij* (1504). In-4, gothique, rel. en bois, avec coins et milieu en cuivre, fig. sur bois. 200 fr.

287 fnc., titre compris (le livre commence avec la signature *b*).

George Reisch, prieur de la chartreuse de Fribourg, fut le confesseur de l'empereur Maximilien. Son ouvrage est divisé en douze livres et en forme de dialogue. Le but de l'auteur a été d'exposer les principes alors connus et enseignés de toute la philosophie rationnelle et morale ; il en est résulté une sorte d'encyclopédie que recommandent des vues judicieuses pour l'époque, et qui atteste un vaste savoir.

Le cinquième livre est un des plus curieux traités écrit sur la musique ; on y trouve un tableau des tons. Le livre septième traite des études géographiques ; il contient une description de l'Europe, de l'Asie et de l'Afrique ; on y trouve une grande mappemonde de la plus haute importance pour l'histoire de la cartographie au xve siècle, et sur laquelle nous mentionnons, à la suite de l'Afrique, une légende ainsi conçue : *Hic non terra sed mare est : in quo vitra magnitudinis Insulæ, sed Ptolemæo fuerũt incognitæ.* La première édition de ce livre est de Fribourg, 1503. (Il existe deux éditions de 1504, l'une, celle que nous annonçons et l'autre celle donnée par l'imprimeur Schott). Citons encore les éditions de 1508, 1517, 1535, mentionnées par Harrisse. (Voy. d'Averac, *Waltzmüller*, p. 94 et suivantes.)

L'exemplaire décrit sous le N° 310 est incomplet de la grammaire hébraïque qui occupe 20 ff., entre la signature F et G.

2926. — Margarita Philosophica, hoc est, habitvvm sev disciplinorvm omnivm, qvotqvot philosophiæ syncerioris ambitu continentur, perfectissima Κυκλο

παιδεία. A F. Gregorio Reisch dialogismis primùm tradita : Dein ab Orontio Finæ delphinate, necessarijs aliquot Auctarijs locupletata. *Basilæ, Seb. Henricpetri*, 1583, in-4, rel., peau de truie. 45 fr.

19 fnc., pour les index ; figure sur bois (copie de la planche qui forme le titre de l'édition de 1504) ; 1404 pp., 1 fnc. pour la souscription et la marque de l'imprimeur ; figures sur bois à l'imitation des anciennes planches qui ornent la première édition ; le tableau des tons musicaux est entre les pp. 364-365 ; et la mappemonde intitulée « Typus universalis terræ, juxta modernorum distinctionem et extensionem per regna et provincias » est en face la page 1348.

Une des dernières éditions de cette encyclopédie si populaire au commencement du XVIe siècle.

2927. RELACION del exemplar castigo que embio Dios á la Ciudad de Lima, cabeça del Perù, y á su Costa de Barlovento, con los espantosos Temblores del dia 20. de Octubre del año de 1687. *Lima, Joseph de Contreras*, 1687, in-4, cart. 50 fr.

4 fnc. Pièce originale et fort rare.

2928. RELACIONES (varias) del Perú y Chile y Conquista de la isla de Santa Catalina, 1535 á 1658. *Madrid, M. Ginesta*, 1879, pet. in-8, br., papier vergé. 10 fr.

VIII et 359 pp., 1 fnc. Publication faite par Francisco del Valle et Sancho Rayon. Forme le Tome XIII de la *Coleccion de libros raros ó curiosos*.

Ce volume renferme les pièces suivantes : Relacion del sitio del Cusco y principio de las guerras civiles del Perù hasta la muerte de Diego de Almagro, 1535 á 1539. Ms. anonyme. — Rebelion de Francisco Hernandez Giron en el Perú en 1553. Ms. anonyme. — Relacion verdadera de las paces que capituló con el araucano rebelado, el marqués de Baides, sacada de sus informes y cartas y de los Padres de la C^ia de Jesus que acompañaron el real ejército. *Madrid, Franc. Maroto*, 1642 (Ternaux, N° 616). — Herize y Salinas (Martin de). Felices progresos que las armas de su M. han conseguido en el reino de Chile, desde 31 de diciembre del año de 1657 hasta el presente de 1658. *Lima*, 1658. — Relacion del suceso que tuvo Francisco Diaz Pimienta general de la Real armada de las Indias en la isla de Santa Catalina. *Madrid, Sanchez*, 1642 (Ternaux, N° 614).

2929. RELATION de la navigation de l'Escadre des Vaisseaux du Roy, commandée par le comte d'Estrées. Avec le détail de la Prise de l'Isle, et du fort de Cayenne, dont la flote hollandoise s'estoit emparée par surprise, l'année passée. *Paris, du bureau d'adresse*, 1677, in-4. 20 fr.

6 ff. chiffrés 253-264. N° 30. Pièce historique et d'une grande importance. Sous le N° 2509 j'ai annoncé une autre pièce relative à l'expédition du comte d'Estrées : c'est la relation de la bataille de Tabago.

2930. RELATION de ce qvi s'est passé en la Mission des Peres de la Compagnie

de Jesvs aux Hurons, pays de la Nouuelle France, ès années 1648. et 1649. Enuoyée au R. P. Lalemant, par le P. Pavl Ragveneav, de la mesme Compagnie. *Paris, Seb. Cramoisy*, 1650, pet. in-8, cart. 200 fr.

2 fnc., 103 pp. Cette relation contient le récit de la mort des PP. Jean de Brébeuf et Gabriel Lalemant, martyrisés par les Hurons. Les pp. 97-103 renferment une lettre du P. Chaumonot, datée de l'Isle de S. Ioseph, 1 Juin 1649 (Harrisse, *Notes* N° 90).

2931. RELATION de ce qvi s'est passé en la Novvelle France, és années 1664. et 1665. Envoyée au R. P. Provincial de la Province de France (par le P. Francois Le Mercier). *Paris, Cramoisy*, 1666, in-8, vél. 100 fr.

5 fnc., pour la dédicace, le privilège et la table ; 128 pp. de texte.

Exemplaire grand de marges mais incomplet des pp. 51-62, et de la carte pliée qu'annonce Harrisse.

En tête du volume et après la table on a relié l'opuscule suivant :

« Lettre de la R. mere svperievre des Religieuses hospitalieres de Kebec en la Nouuelle France (Marie de Saint Bonaventure de Iesvs) du 23 Octobre 1665. » 16 pp. Cette pièce, mentionnée dans la *Bibliographie de la Nouvelle France*, se trouve jointe aux deux exemplaires qui sont à la Bibliothèque Nationale ; mais l'index n'en parle pas.

2932. RELATION d'un Voyage du pole arctique au pole antarctique par le centre du Monde. Avec la description de ce perilleux passage, etc. *Paris, Denys Horthemels*, 1723, petit in-8, bas. 10 fr.

2 fnc., 180 pp., 2 fnc., pour les approbations et le privilège ; 5 fig.

La première édition de ce voyage imaginaire est d'Amsterdam 1721 (Voyez le N° 666).

2933. RELATIONE della Missione fatta da Padri Perez, e Gio. Battista Zappa della C^ia di Giesù nelle tre prouincie di Tulancinco, Giustepec, e Tenancinco, e ne suoi popoli, e paesi circonuicini dall' anno 1685. sino al 1687. Con l'aggiunta della Relatione d'altra missione fatta da Padri Gio. Battista Zappa, ed Ant. Ramirez della medesima C^ia in varie Terre della nuoua Spagna dall' anno 1687. sino al 1688. Portate dalla spagnuolo all' italiano da Sebastiano Maria Castellini. *In Milano, dal Ramellati, s. a.*, petit in-8, demi rel. 150 fr.

79 pp. « Copia di vintisei lettere scritte dal P. Gio. B. Zappa, al sig. Amb. Zappa suo padre, da che è entrato nella Religione sino al presente. *Milano, Ramellati, s. a.* » 3 fnc., 87 pp.

Volume très rare et des plus curieux pour l'histoire des établissements des Jésuites dans la Nouvelle Espagne. La première partie, traduite de l'espagnol, contient l'historique des missions des PP. Juan Perez, G. Batt. Zappa et Ant. Ramirez ; la deuxième partie, avec un titre et une pagination différente, renferme 26 lettres du P. Zappa écrites à son père ; la première missive est datée de Gênes 1668 et la dernière de Mexico 20 août 1684.

Nous ne trouvons aucun renseignement sur le P. Juan Perez ; les PP. de Backer nous apprennent que le P. Antonio Ramirez naquit dans l'archevêché de Mexico, à Hueichapa, qu'il entra dans la Cie de Jésus en 1678 et qu'il mourut au collège de S. Luis de la Paz en 1715. Quant au principal auteur de ce volume, le P. Giov. Battista Zappa, né à Milan en 1651, entré dans la Cie à Gênes en 1666, il partit pour le Mexique en 1675 et fut nommé recteur du collège de S. Gregorio de Mexico. Ce religieux mourut dans cette ville en 1694, après avoir laissé parmi les Mexicains de beaux exemples de vertu et des preuves de savoir.

Les PP. de Backer n'ont pas vu le volume que nous annonçons. Ils le citent seulement d'après Argelati.

2934. RENDU (Alph.). Études topographiques, médicales et agronomiques sur le Brésil. *Paris, J. B. Baillière*, 1848, in-8, br., VII et 248 pp. 4 fr.

2935. REPORTS on the Discovery of Peru. I. Report of Francisco de Xeres ; II. Report of Miguel de Astete on the expedition to Pachacamac ; III. Letter of Hernando Pizarro to the Royal Audience of Santo Domingo. IV. Report of Pedro Sancho on the partition of the ransom of Atahuallpa. Translated and edited with Notes by Clements Markham. *London, Hakluyt Society*, 1872, in-8, cart. 20 fr.

XXII, 143 pp., et une carte de la marche des Conquistadores. Cf. le N° 2998.

2936. REVILLA GIGEDO. Instruccion reservada del Reyno de Nueva España, que el Exmo señor Conde de Revilla Gigedo dio à su succesor el Exmo. señor Marquès de Branciforte. *Mexico, 30 de Junio de 1794*, in-fol., rel. 100 fr.

361 ff. Copie manuscrite d'une fort belle écriture. Sous le N° 1251 j'ai annoncé un autre exemplaire des mêmes instructions dont le titre est daté de 1792, c'est une erreur de plume car la date de ce document est bien de 1794 ; cette copie était plus complète que celle que j'indique maintenant. Elle renfermait, en plus, une table des matières extrêmement importante pour se retrouver au milieu des 1421 paragraphes composant cette *Instruccion*. En 1831, on a imprimé ce document à Mexico.

Revilla Gigedo, vice-roi de la Nouvelle-Espagne depuis le 17 octobre 1789 jusqu'au 11 juillet 1794, né à la Havane, fut un des hommes les plus distingués de son époque ; son gouvernement fut une série de grandes réformes de toutes sortes que, seule, la lecture de son *Instruccion* peut en donner l'idée.

2937. REVISTA (La) de Buenos-Aires (Nos 19, 31, 32, 33, 34, 35, 36, 37, 38, 40) periódico mensual de Historia americana, literatura y derecho, publicado bajo la direccion de Miguel Navarro Viola y Vicente de Quesada. *Buenos Aires*, 1864-66, 10 fasc., in-8, br. 30 fr.

2938. RIBEIRO DE SAMPAIO (Francisco Xavier). Relação geográfico historica do rio Branco da América Portugueza. In-4, rel. 80 fr.

Copie manuscrite, d'une fort bonne écriture, exécutée au siècle dernier. Elle se compose de 79 ff. Pour le ms. que je crois être l'original, voy. le N° 1643.

2939. RIO (fr. Manuel del, de la orden de Predicadores, Prior provincial de la Provincia de el Santo Rosario). Instrvcciones morales y religiosas para el govierno, direccion, y acierto en la practica de nvestros ministerios. Qve deben observar todos los religiosos de esta nuestra Provincia de el Santo Rossario de Philipinas del orden de Predicadores. *Manila, Geronimo Correa de Castro*, 1739, in-4, cart. 100 fr.

2 fnc., 61 ff., 1 fnc., pour la table. Livre rare; l'exemplaire a quelques piqûres.

2940. RIVERO Y TSCHUDI. Antigüedades peruanas. Texto. *Viena, imprenta de la corte*, 1851, in-4, cart., front. gravé, 328 pp., fig. dans le texte. 20 fr.

2941. ROMERO (J. Guadalupe). [Noticias estadisticas del obispado de Michoacan]. *Mexico, G. Torres*, 1862, in-4, demi rel. 18 fr.

184 pp. à 2 col., carte coloriée. Extrait du Tome IX du *Boletin de la Sociedad mexicana de Geografia y estadistica.*

2942. ROSACCIO (Gioseppe). Il Mondo e sve parti, cioe Evropa, Affrica, Asia, et America. *Fiorenza, Francesco Tosi*, 1595, pet. in-8, cart. 30 fr.

3 fnc., 176 pp., 18 cartes sur bois imprimées avec le texte très grossièrement exécutées et incorrectes. — Ce petit atlas est rare.

2943. ROSALES (Franc. Xavier). Apuntes sobre Chile. *Paris, Bénard*, 1849, in-8, br., 55 pp. *Rare.* 7 fr.

2944. ROSS (Alex.). Les Religions du monde, ou demonstration de toutes les Religions et heresies de l'Asie; Afrique, Amerique et de toute l'Europe; traduites par THOMAS LA GRUE. *Amsterdam, Ab. Wolfgang*, 1686, petit in-8, demi-rel. 18 fr.

Frontispice gravé, 5 fnc., 867 pp., 6 fnc., 15 fig.

2945. ROUSSILLON (P. Vigo). Puissance militaire des États-Unis d'Amérique, d'après la guerre de la sécession. *Paris, Dumaine*, 1866, in-8, broché. 7 fr. 50

XIV et 467 pp., 3 cartes et 1 plan.

2946. ROUSSIN (le baron). Le Pilote du Brésil ou description des côtes de l'Amérique méridionale comprises entre l'ile Santa-Catarina et celle de Maranaõ. *Paris, imprimerie Royale*, 1827, in-8, cart. non rogné, 241 pp. 4 fr.

2947. SAGARD (Gabriel Théodat, Récollet de S. François). Histoire dv Canada et Voyages qve les freres Mineurs Recollects y ont faicts pour la conuersion des Infidelles. Divisez en qvatre livres. Où est amplement traicté des choses principales arriuées dans le pays depuis l'an 1615 iusques à la prise qui en a esté faicte par les Anglois, etc. *Paris, Clavde Sonnivs*, 1636, petit in-8, mar. rouge, d. s. t. (*Lortic*). 1,200 fr.

« Epistre a l'Archevesque de Rheims » pp. 3-9 ; « av lectevr » pp. 10-22 ; « privilège. approbations » pp. 23-27. « Histoire dv Canada » 1005 pp., 47 fnc., contenant le décret de la propagande confirmant la mission des PP. Récollets au Canada et la table des matières. Entre les pp. 176-177 se trouvent 4 fnc., dont 3 contiennent la musique, avec texte de quelques chants hurons.

Cet ouvrage du P. SAGARD est bien plus rare que son voyage au pays des Hurons. C'est parmi les livres d'histoire du Canada, l'un des plus importants et des plus précieux. Il manque dans presque toutes les collections.

Exemplaire bien conservé ; la musique et les deux derniers ff. de la table sont très soigneusement reproduits par M. Pilinski.

2948. SAHAGUN (fray Bernardino, de la orden de San Francisco). Historia general de las cosas de Nueva España, dala á luz con notas y suplementos C. MARIA DE BUSTAMANTE. *Mexico, Valdès*, 1829-30, 3 vol. — Historia de la conquista de Mexico publicala C. M. DE BUSTAMANTE. *Mexico, Galvan*, 1829, 1 vol. Ens. 4 vol. in-4, rel. 200 fr.

Bon exemplaire de cet important ouvrage. Pour la collation des Tomes I-III, voyez le N° 1260.

Le Tome IV, que nous ne possédions pas alors contient le livre *douzième* de l'œuvre du P. DE SAHAGUN ; il se compose de VIII et 69 pp. de texte. Ce livre ne traite absolument que de la conquête de la ville de Mexico ; l'auteur y parle fort mal des conquérants et il fut même obligé d'en faire une deuxième rédaction dans laquelle il atténua beaucoup l'horreur des faits qui se passèrent alors.

2949. SAN ALBERTO. Carta, que el illustrisimo señor D. Fr. Joseph Antonio de San Alberto, Arzobispo de la Plata, escribió á los Indios infieles Chirihuanos, con motivo de pasar los Comisionados de esta Villa de Tarija, á tratar de Treguas, o Paces solicitados por ellos mismos, y obtenida antes

la licencia del Excmo. señor Marquès de Loreto, Virrey de Buenos-Ayres. *En la real imprenta de los niños expositos*, 1788, in-4, cart. 250 fr.

38 pp. Pièce des plus curieuses et des plus rares datée de Tarija 23 octobre 1787 ; elle est imprimée à deux colonnes et en deux langues : en espagnol et en langue des Indiens Chiriguanos. C'est le seul spécimen qui existe imprimé de ce dialecte apparenté au guarani.

En outre de son importance linguistique ce volume mérite toute attention comme document historique : c'est une sorte de rédaction d'un traité conclu entre le gouvernement de Buenos Ayres et les Indiens, qui, à cette époque, faisaient de nombreuses incursions jusqu'aux portes des principales villes espagnoles.

2950. SARMIENTO (Domingo F.). Recuerdos de Provincia. *Santiago, Belin*, 1850, in-8, demi-mar. 25 fr.

VIII et 211 pp., portrait de l'auteur et un tableau généalogique de sa famille. A la suite on a relié l'ouvrage suivant du même écrivain :

CIVILIZACION I BARBARIE. Vida de Facundo Quiroga i aspecto físico, costumbres i hábitos de la República Arjentina, seguida de apuntes biográficos sobre el jeneral frai Felix Aldao. *Santiago, Julio Belin*, 1851. VIII, 374 et XLVI pp.

2951. SASTRE (Marcos). El Tempe Argentino. Impresiones y cuadros del Paraná. *Buenos Aires, Mayo*, 1858, in-12, demi-mar. 15 fr.

304 pp. Forme le Tome V de la *Biblioteca Americana*.

2952. SCHOVTEN (Guilliavme). Jovrnal ou Description du merveilleux voyage de Gvilliavme Schovten, Hollandois natif de Hoorn, fait es années 1615, 1616 et 1617. Comme (en circumnavigeant le Globe terrestre) il a descouvert vers le Zud du destroit de Magellan un nouveau passage, jusques à la grande Mer de Zud. *Amsterdam, Guillaume Ianson*, 1618, in 4, cart. 200 fr.

3 fnc., 88 pp., 9 fig. ou cartes.

Cette édition est la même que celle annoncée sous le N° 1989. Le titre et les ff. préliminaires seuls ont été changés.

Tiele (N° 37, p. 44) cite cette édition d'après le seul exemplaire à lui connu et qui se trouve dans la riche collection Lenox.

2953. SEYXAS Y LOVERA (Francisco de). Theatro naval hydrographico, de los fluxos, y refluxos, y de las corrientes de los mares, estrechos, archipielagos, y passages aquales del mundo. *Madrid, Antonio de Zafra*, 1688, in-4, vél. 100 fr.

7 fnc., 1 tableau des noms des vents, 104 ff. de texte et 4 fnc., de table.

Pour une autre édition de cet ouvrage et une traduction française, voyez les N°s 2613 et 2614.

2954. SITJAR (P. fray Buenaventura, del orden de S. Francisco). Vocabulario de la lengua de los naturales de la Mision de San Antonio, Alta California. *Nueva-York, Cramoisy Press*, 1861, gr. in-8, br. 30 fr.

XIX pp., phrases interrogatives, 1 fnc., l'Oraison dominicale, d'après Duflot de Mofras, 1 fnc., « Diccionario » pp. 9-53. Tiré à *cent exemplaires*, épuisés.

Ce volume, ainsi que la grammaire Mutsun, du P. Arroyo de la Cuesta (N° 2364), a été imprimé d'après le mss. original appartenant à la « *Smithsonian Institution* » donné par A. S. Taylor, Esq.

La mission de San Antonio de Padua fut fondée par le P. Junipero Serra (Pour l'histoire de la vie de ce missionnaire, l'apôtre de la Californie, Voy. le N° 976), le 14 Juillet 1771, dans la sierra de Santa Lucia, à 25 lieues S. S. O. de Monterey. Le P. B. Sitjar, et le P. Miguel Pierras, auteurs de ce Vocabulaire, en furent les premiers missionnaires. Duflot de Mofras appelle les Indiens de cette mission *Tatché* ou *Telamé*.

Le P. B. Sitjar, né à Perreras, près Palma, île Majorque, le 9 décembre 1739, fut l'un des fondateurs des missions de San Antonio en 1771, et de San Miguel, en 1797. Il mourut à San Antonio le 3 septembre 1808 et fut enterré près de l'autel dans l'église de la mission. Son compagnon, le P. Miguel Pierras, aussi majorquin, mourut vers 1795. Les Indiens qui parlent cette langue sont presque anéantis ; l'éditeur du Vocabulaire parle de moins de 50 individus On dit qu'ils étaient très nombreux autrefois et qu'ils parlaient environ 20 dialectes.

2955. SOMMAIRE Recveil, des raisons plvs importantes, qui doiuēt mouvoir Messieurs des Estats des Provinces vnies du Païs bas, de ne quitter point les Indes. Traduit de Flamant en François *A la Rochelle, par les heritiers de H. Haultin*, 1608, pet. in-8, non rel. 120 fr.

21 pp. chiffrées 22. Pièce de toute rareté et très bien conservée.

C'est la traduction française d'un pamphlet écrit par le célèbre W. Usselincx, de qui j'ai annoncé, sous le N° 585, une pièce sur le même sujet. Elle est citée par Asher sous le N° 39 de la bibliographie des pamphlets.

Dans cette pièce, Usselincx revendique hautement pour les Hollandais le droit à la libre navigation et au trafic avec les colonies espagnoles.

2956. SOSTMANN (Johannis). Indianische Reise. Darinn erdem Leser zu gemût führer seinen fernen mühseligen Weg, den er in weiteren und frembden Landen gethan, im Jar 1591. angefangen, nach verlauffenem fünff Jahren glückselig geendiget, vnd mit gesundem Leib in Teutschland zu den seinen angelanget. *Paderborn, Matthæo Brückner*, 1601, in-8, non rel. 100 fr.

31 ff., 2 fnc. Relation de voyages aux Indes et en Amérique (Nouvelle Espagne) pendant les années 1585-1593. Nous n'avons pas su trouver d'indication sur cette pièce.

2957. SPHERA cum commentis in hoc volumine contentis videlicet. Cichi Esculani cum textu. Expositio Joannis Baptiste Capuani in eandem. Jacobi Fabri Stapulensis. Theodosij de Speris. Michaelis Scoti. Qõnes Reuerẽdissimi dñi Petri de Aliaco etc. Roberti Linchoniensis Compendium. Tractatus de Sphera solida. Tractatus de sphera Campani. Tractatus de computo maiori eiusdem. Disputatio Joannis de monte regio. Textus Theorice cũ expõne Joãnis Baptiste Capuani. Ptolomeus de Speculis. (A la fin :) *Venetijs impensa heredum quondam Domini octauiani Scoti Modoetiensis : ac Sociorum. 19. Januarij. 1518.* In-fol., parch. 125 fr.

253 ff$_{os}$ à 2 colonnes (les ff. 181 à 200 n'existent pas ; la pagination saute de 180 à 201), fig. sur bois.

Collection rare. Le volume commence par cet intitulé : « *Bartholomei Vespuccij Florẽtini minimi iter artiũ et medicine doctores ; Oratio habita in celeberrimo Gymnasio Patauino : p sui pma lectione. Anno dñi. 1506. Laudes prosequens Quadrium ac presertim astrologie quam ibi publice profetur.* »

Le supplément au Manuel du libraire (col. 681) cite un exemplaire de ce livre portant l'adresse de Antonio Giunta.

Nous classons cet ouvrage dans notre collection américaine à cause du nom de l'orateur Bartolomeo Vespucci, dont le nom paraît avoir échappé aux recherches de M. Harrisse.

2958. STEVENS (H.). Historical and Geographical Notes on the earliest discovery in America, 1530. *New-Haven*, 1869, in-8, cart. 52 fr. 50

Front. gravé, 54 pp., 6 pl. *fac simile* de 16 cartes les plus anciennes où le continent américain est représenté.

Impression soignée sur beau papier vélin, faite à 100 exemplaires. Soixante-quinze seulement ont été mis dans le commerce.

2959. — Catalogue of the first portion of the extensive et varied Collections of rare books and mss., relating chiefly to the History and Literature of America (from the Stevens's Collections). *London*, 1881, in-8, cart. 12 fr.

v et 219 pp., fac simile d'une lettre de Franklin. Catalogue de 162; n^{os} qui furent vendus publiquement le 11 juillet et les 4 jours suivants. Il renferme une précieuse collection d'ouvrages imprimés et mss. originaux de Franklin.

2960. SYLLACIUS (Nicolaus). De Insulis Meridiani atque Indici Maris Nuper Inventis. With a translation into english by the Rev. JOHN MULLIGAN. *New-York*, 1860, gr. in-4, demi mar., tête dorée, non rogné. 400 fr.

XVIII, 105 et LXIII pp. Impression en caractères gothiques, rouges et noirs.

Cet opuscule, relatif au deuxième voyage de C. Colomb, a été imprimé à *Pavie* (Brunet

dit Pise) en 1494 ou 1495, probablement par Girardenghi. Il est devenu si rare qu'on n'en connait que deux exemplaires, dont l'un se conserve dans la bibliothèque du marquis Trivulsi et l'autre dans la riche collection de M. Lenox. C'est d'après cet exemplaire qu'a été faite la réimpression de New-York par les soins et aux frais de son propriétaire ; il n'en a été tiré que 152 exemplaires sur papier vergé supérieur, qui n'ont pas été mis dans le commerce.

L'introduction y occupe les pp. VII-XVIII ; la lettre de Syllacio avec la traduction anglaise en regard, comprennent les pp. 2-99 ; les notes sur la traduction, les pp. 101-105 ; suit l'*Appendix* A, traduction anglaise de M. MAJOR, d'une lettre espagnole du Dr CHANCA, de Séville, qui accompagna Colomb dans ce second voyage, pp. 1-XXXIV ; l'*Appendix* B, pp. XXXV-LXII « *Bibliographical notice of the early accounts of Columbus Voyages.* » Cette partie est enrichie de XXVII *fac-simile* des titres, des colophons et des gravures des premières éditions des relations de C. Colomb.

TAMARIZ DE CARMONA (D. Antonio, Cura del Partido de Tetzintlan). Relacion, y descripcion del Templo Real de la civdad de la Puebla de los Angeles, que de orden de su Magestad acabó, y consagró a 18. de Abril de 1649 dõ Juan de Palafox y Mendoza : Su despedida y salida para los Reynos de España. Con dos cartas del mismo ilustrissimo Señor sobre la materia. (*Puebla*, 1649 ?) In-4, parch. 30 fr.

7 fnc., 103 ff. (le titre et le dernier feuillet sont fatigués, manquent les ff. 2 et 3). Pinelo donne à ce volume la date de 1651. Il n'y a aucune indication de lieu d'impression et de date sur le titre. Peut-être faut-il un titre gravé.

2962. TEJADA (Miguel Lerdo de). Apuntes historicos de la heróica ciudad de Vera-Cruz, precedidos de una noticia de los descubrimientos hechos en las Islas y en el continente americano. *Mexico, Cumplido y Torres*, 1850-58, 3 vol. gr. in-8, demi rel. *Rare.* 60 fr.

Vol. I. VI, 424 pp., 1 fnc., 2 portraits, 4 plans ou cartes. — Vol. II. 672 pp., vue de S. Juan de Ulua. — Vol. III. 591 et VI pp., 4 plans.

2963. TENRÉ (L.). Les États américains, leurs produits, leur commerce en vue de l'Exposition universelle de Paris. *Paris, Plon*, 1867, in-8, br., VIII et 328 pp. 5 fr.

2964. TESTAMENTITÃK, terssa : nálegauta annaursirsirta Jesusib Kristusib, ajokærsugeisalo, sullirseit okauseello. *London, M'Dowall*, 1822, in-8, rel. 20 fr.

1 fnc., 584 pp., 2 fnc. Le Nouveau Testament traduit en groenlandais et imprimé pour l'usage de la mission.

2965. TESTAMENT. Da Njoe Testament vo wi Masra en Helpiman Jesus Kristus. *Bautzen, M. Monse*, 1865, in-8, rel. 15 fr.

477 pp. « Da Boekoe vo dem Psalm vo David. » *Boutyn*, 1865. 188 pp.

Le Nouveau Testament en créole anglais, publié d'après la version imprimée par la Société biblique de Londres en 1829. Les Psaumes paraissent pour la première fois dans ce volume.

2966. TÈZA (E.). Intorno agli studi del Thavenet sulla lingua algonchina. *Pisa, Nistri et Cie*, 1880, in-4, br. 5 fr.

22 pp. Extrait du tome XVIII des *Annali delle Università toscane.*

Notice sur la vie et les travaux de l'abbé Thavenet, sulpicien, mort à Rome en 1845. Ce missionnaire est le traducteur du catéchisme algonquin qu'a publié M. Tèza en 1872 (Voy. le N° 2097).

2967. THAMARA (Francisco). El libro de las costvmbres de todas las gentes del mvndo y de las Indias. *Anvers, Martin Nucio*, 1556, in-8, cuir de Russie, d. s. t. 250 fr.

349 ff. (les 5 premiers sont occupés par le titre, la dédicace et le prologue), 3 fnc., pour la table.

Ce volume divisé en trois livres est en partie la traduction de l'ouvrage de Boemus. Le premier livre traite de l'histoire ancienne et de l'Europe; le deuxième est occupé par l'histoire de l'Inde, de la Perse et de la Terre-Sainte; le troisième livre est en deux parties: la première décrit les mœurs et usages des peuples de l'Afrique et la deuxième partie, celle qui nous intéresse le plus parce qu'elle a été composée d'après des écrivains notables, est tout entière consacrée à l'Amérique (ff. 249 à fin) sous ce titre : « *Suma y breve relacion de todas las Indias y tierras nueuamente descubiertas por gente de España...* »

2968. THEVET (F. André). Les Singularitez de la France Antarctiqve, avtrement nommée Amerique : et de plusieurs Terres et Isles decouuertes de nostre temps. *Paris, chez les heritiers de Maurice de la Porte*, 1558, in-4, mar. rouge, d. s. t. (*Chambolle-Duru*). 400 fr.

Édition originale. L'exemplaire bien conservé est un peu court de marges. Voy. le N° 1660 du catalogue 1878.

2969. — Les Singularitez de la France antarctique (Brésil). Nouvelle édition, avec des notes et commentaires, par Paul Gaffarel. *Paris, Maisonneuve et Cie*, 1878, petit in-8, de lxii et 459 pages, avec figures sur bois, papier vergé. 15 fr.

Tirage à petit nombre, titre rouge et noir. Réimpression de la première édition de Paris, 1558, faite avec le plus grand soin. Ce volume continue la collection des réimpressions des anciens voyageurs français, commencée par la librairie Tross et dans laquelle ont déjà paru : *Trois relations* de Cartier; *L'histoire de la Nouvelle France* de Lescarbot; *Le Voyage au pays des Hurons* du P. Sagard, et la rarissime *Histoire du Canada*, du même religieux.

« M. Paul Gaffarel continue toujours le cours de ses intéressantes recherches sur les éta-

blissements français dans les deux Amériques. Son précédent ouvrage (l'*Histoire du Brésil français*) contenait le récit des premières navigations de nos compatriotes au Brésil et de l'avortement de leurs tentatives de colonisation en ce pays. Aujourd'hui, le savant auteur veut nous donner un aperçu de ce qu'étaient ces régions, il y a près de trois siècles, alors que la civilisation ne s'y était point encore implantée, et que les sauvages en constituaient les seuls habitants. Le livre qu'il publie n'est que la réimpression, aussi fidèle et complète que possible, de celui de A. Thévet. Ce religieux, on le sait, avait été le compagnon de Villegaignon, alors que celui-ci tenta de créer, pour ainsi dire, une nouvelle France, aux alentours de la baie de Rio de Janeiro.

« Pendant plusieurs années, Thévet a joui d'une vogue véritable. Les esprits étaient vivement surexcités par les merveilles qu'il racontait de pays presque inconnus. Toutefois un oubli injuste ne tarda point à remplacer l'enthousiasme du premier moment, et le livre du cordelier, qui avait eu, coup sur coup, deux éditions que l'on s'empressa même de traduire en italien, était devenu presque introuvable. La réimpression qu'en donne aujourd'hui M. Gaffarel peut donc être considérée comme un vrai service rendu aux érudits aussi bien qu'aux bibliophiles.

« Réellement, l'édition est faite avec tout le soin désirable. Le langage, les expressions de l'auteur se trouvent religieusement conservés... » (H. de Charencey, *Polybiblion.*)

2970. TONTI (le Chevalier, Gouverneur du Fort Saint Loûis, aux Islinois). Dernieres decouvertes dans l'Amerique Septentrionale de M. de la Salle. *Paris, J. Guignard*, 1697, in-12, rel. 130 fr.

« Extrait du privilège » 1 fnc., 333 pp., 21 pnc. Cette relation a été imprimée dans le *Recueil des Voyages au Nord*, tome V (voy. N° 506) sous le titre de *Relation de la Louisiane*. Le P. Charlevoix, en parlant de cette réimpression, dit que le chevalier Tonti a désavoué cette relation ; cependant le privilège donne très bien le nom du chevalier comme étant celui de l'auteur. Pour la malheureuse expédition de M. de la Salle, voyez Joutel, N° 925. Cf. aussi les ouvrages du P. Hennepin, N°s 897 et suivants ; la relation de Cavelier, N° 843 ; les publications de M. Gravier et surtout le savant ouvrage de M. Margry, N° 2857.

Cet exemplaire contient, en plus de ceux précédemment annoncés sous les N°s 1027 et 2621 une « Carte de la Louisiane et du cours du Mississipi dressée sur les mémoires de Guillaume de l'Isle. » Pièce sans nom de graveur exécutée vers 1710. La route des explorateurs du Mississipi s'y trouve très soigneusement indiquée.

2971. TORFÆUS (Th.). Gronlandia antiqua, seu veteris Gronlandiæ descriptio. *Havniæ, ex typographèo Regiæ Majest. et universit*:, 1706, pet. in-8, non rel. 70 fr.

L'exemplaire de cet important et rare volume, annoncé sous le N° 670 n'était pas complet. Voici la description exacte de ce livre :

64, 269 pp. et 9 fnc., pour la table et les corrections. — Les pp. 241-256 ne sont autres que des tableaux chronologiques (double format), contenant le Catalogue des Archevêques et des Évêques du Groenland, depuis 982 jusqu'en 1406 ; dans la première colonne sont indiqués les principaux faits historiques relatifs à ce pays. Cette partie forme le chapitre XXX du volume. En outre, entre les pp. 20-21 de la première partie, sont insérées des cartes du Groenland dressées à différentes époques, avec texte descriptif au bas et au verso de chacune d'elles.

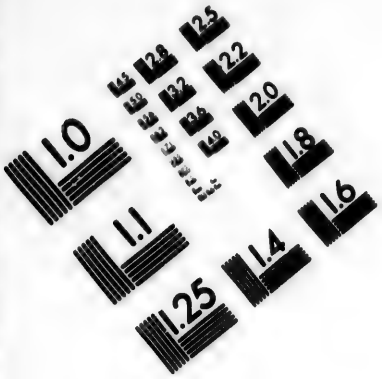

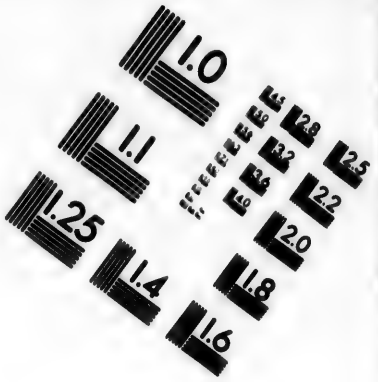

IMAGE EVALUATION TEST TARGET (MT-3)

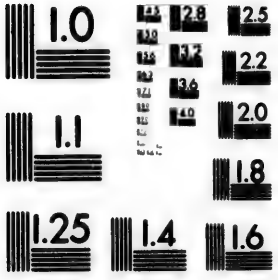

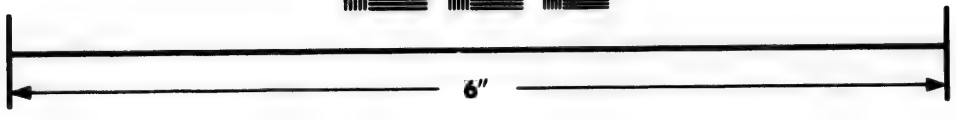

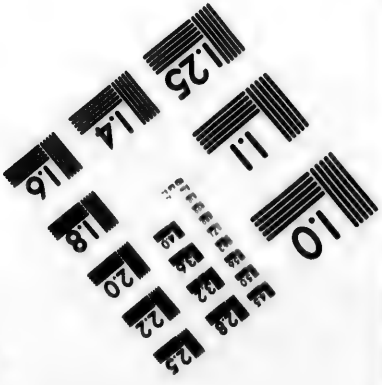

Photographic Sciences Corporation

23 WEST MAIN STREET
WEBSTER, N.Y. 14580
(716) 872-4503

2972. TORRES RUBIO (Diego). Kurtzer Bericht was Gott, vermittelst des Societet Iesv, in den Peruanischen Lændern, ausgericht... Erstlich in Italienischer Sprach zu Rom getruckt, an jetzo aber auss derselben, in die Hochteutsche vbersetzt. *Getruckt in der Fürstl: Statt Würtzburg, durch Georgium Fleischmann, Anno Domini,* 1604, pet. in-8, peau de truie estampée. 100 fr.

154 pp. Le prénom de l'auteur est donné sous celui de : Iacobvs.

Traduction allemande fort rare. L'ouvrage du Père Diego Torres renferme, en outre de sa relation de la mission des Jésuites au Pérou, d'autres relations des missions du Paraguay et des Philippines. Cette dernière est du Père Francesco Vaez et datée de 1601. — Pour l'édition originale (italienne) de ce livre, *cf.* le N° 1850.

A la suite du volume, on a relié une très curieuse grammaire latino-allemande intitulée : Praecvrsvs latinæ grammaticæ pro illis puerulis ordinatvs, ... *Bambergæ, Ant. Hertz,* 1597.

2973. — De rebvs Pervanis, R^di. P. Dieghi de Torres, societatis Iesv presbyteri commentarius, à Ioanne Hayo dalgattiensi Scoto eiusdem Societatis ex Italo in Latinum conuersus. *Antverpiæ, Martini Nutij,* 1604, pet. in-8, demi rel. 75 fr.

99 pp. Exemplaire mouillé. Cette traduction latine est fort rare ; son auteur, le P. Jean Hayz a publié, chez le même Nutius, une histoire des missions des Jésuites au Pérou, au Japon et aux Indes. Voyez le N° 1758.

2974. [TOUNENS (de)]. Orllie-Antoine Ier, roi d'Araucanie et de Patagonie, son avénement au trône et sa captivité au Chili. Relation écrite par lui-même. *Paris, Thoulin,* 1863, in-8, br. 3 fr.

IV et 174 pp., portrait de l'auteur.

2975. TRAITTÉ de paix entre les couronnes de France et d'Angleterre conclu à Breda le 31. juillet 1667. (A la fin :) *A Paris, de l'Imprimerie de Frederic Leonard,* 1689, in-4, vélin blanc. 125 fr.

16 pp. Édition non citée ; elle appartient à la série des documents du même genre édités par le même Léonard. Cf. les N°s 2623 et 2624 ; les deux volumes indiqués sous ces numéros possédaient des titres imprimés qui furent exécutés au moment où on les mit dans la couverture royale qui les revêt. Ces pièces ont été imprimées sans aucun titre.

Pour l'édition originale du traité de 1667, voy. le N° 2622.

VALENTIN (Louis). Traité de la fièvre jaune d'Amérique. *Paris, Méquignon,* 1803, in-8, br., 247 pp. 6 fr.

2980.

2977. VALENTINI (Ph. J. J.). Mexican Paper; an article of tribute; its manufacture, varieties, employment and uses. Compiled from pictorial and written Records. *Worcester, Ch. Hamilton*, 1881, in-8, br. 4 fr.

16 pp. Extrait des *Proceedings of the American Antiquarian Society.*

2978. — The Landa Alphabet; a spanish fabrication. *Worcester, Ch. Hamilton*, 1880, in-8, br. 1 fr. 50

35 pp. Extrait des *Proceedings of the American Antiquarian Society.*

Critique très violente de la publication de Brasseur de Bourbourg sur l'alphabet hiéroglyphique de Diego de Landa.

2979. VARGAS MACHUCA (el capitan don Bernardo). Milicia y Descripcion de las Indias. *Madrid, P. Madrigal*, 1599, in-4, vél. 350 fr.

14 fnc.; 186 ff.; 10 fnc., pour la table; 1 fnc., pour le colophon et 1 fnc., ne contenant qu'un fleuron.

Très bel exemplaire d'un des plus rares volumes relatifs à l'Amérique. Le portrait de l'auteur manque et n'a jamais dû être joint à ce bel exemplaire qui est encore recouvert de sa reliure originale.

Cet ouvrage est divisé en trois parties. La première (ff. 1-126) est consacrée à l'établissement d'une milice capable de résister aux Indiens insoumis, avec un traité sur la manière de se battre avec eux.—La deuxième partie (ff. 127-179) est une description abrégée des Indes occidentales. [Le f. 180 est blanc au recto, le verso est occupé par une sphère gravée sur bois.] — La troisième partie (ff. 181-186) est un traité abrégé de la sphère.

La première partie de ce livre est d'autant plus importante que l'auteur avait guerroyé pendant 28 ans contre les Indiens, et il est à supposer qu'il était capable de donner des renseignements très exacts sur l'organisation d'une milice destinée à repousser les incursions des indigènes.

Sur le titre, l'auteur se dit : « *Cavallero castellano, natural de la villa de Simancas.* Cependant, sur le titre de son *Tratado de la Ginete*, publié à Madrid en 1600, il se dit *Indien.* Le privilège royal, imprimé en tête de la *Milicia*, le qualifie de *vezino de la ciudad de Santa-Fé, en el Nuevo Reyno de Granada.*

Voici comment Ternaux apprécie le volume que nous citons : « Traité de l'art militaire appliqué à la manière de faire la guerre contre les Indiens, on y voit mieux que dans aucun historien comment les Espagnols procédaient dans leurs entreprises. »

Le capitaine Vargas Machuca écrivit un mémoire contre le traité de Las Casas intitulé : *Destruycion de las Indias.* Le P. Remesal dit, que les licences ne furent pas accordées pour l'impression, parce qu'il était contraire au pieux évêque de Chiapas.

2980. VARTHEMA. Itinerario de Lvdovico de Varthema bolognese nello Egitto, nella Soria, nella Arabia deserta, & felice, et nella Persia, nella India, & nella Ethyopia. Le fede el viuere, & costumi delle predte Prouincie. Et al presente agiontovi alcune Isole nouamente trouate. (A la fin :) *In Venetia*

per Matthio Pagan, in Frezzan, al segno della fede [1520]. Pet. in-8, cart. 600 fr.

Titre imprimé rouge et noir; 100 ff. de texte à longues lignes, caractères ronds; 3 fnc. pour l'index. C'est au bas du dernier que se lit la souscription rapportée ci-dessus, la disposition typographique en est très mauvaise, plusieurs lettres chevauchent d'une ligne dans l'autre. — L'exemplaire est bien conservé.

L'itinéraire de Varthema finit au recto du f. 89; au verso du même f. commence l'*Itinerario de l'armata del Re Catholico in India verso la Isola de Iuchathan del anno. 1518. alla qual fu presidente & Capitã General Ioan de Grisalua ilquale fatto per el Capellano maggior de ditta armata a sua altezza.*

Ce précieux document, est la description de la célèbre expédition faite par Juan de Grijalva au Yucatan, dans l'année 1518. Grijalva écrivit une relation de son voyage, qu'il fit remettre au Roi par l'entremise de Oviedo. Cette pièce est maintenant perdue. Le chapelain de Grijalva Juan Diaz, qui accompagna aussi Fernan Cortès au Yucatan et à Mexico, avec le dominicain Bart. de Olmedo, fit aussi une narration de cette expédition, écrite en espagnol, qui elle aussi n'a jamais été publiée et que l'on ne connaît plus dans la langue originale. Il ne nous reste de cette pièce que la traduction italienne qui se trouve à la suite de l'itinéraire de Varthema; on la trouve aussi dans les éditions italiennes de ce livre datées de 1522, 1526 et 1535. J. Diaz fut le premier religieux qui dit la messe au Yucatan, en février 1519, et Diaz de la Calle, dans son *Memorial*, assure qu'il est le premier qui dit la sainte messe dans Mexico.

Pour plus de détails concernant ce volume rare, voy. Harrisse, *Bibl. vetustissima*, N° 98.

2981. VARTHEMA. Itinerario de Ludouico de Varthema Bolognese nello Egitto, nella Soria nella Arabia deserta, & felice, nella Persia, nella India, & nela Ethyopia. Le fede el viuere, et costumi delle prefate Prouincie. Et al p̃sente agiontoui alcune Isole nouamẽte ritrouate. [A la fin:] *Vinegia, Francesco di Alessandro Bindone, & Mapheo Pasini*, 1535, pet. in-8, vél. 400 fr.

Titre avec figure sur bois; 100 ff. (chiffrés 92), car. ronds; 3 fnc. pour l'index; 1 fnc. pour la marque des imprimeurs (l'ange Raphael conduisant Tobie).

C'est la cinquième édition de Varthema et la dernière qui contient la relation de l'expédition de Grijalva, écrite par son chapelain Juan Diaz. Cette pièce commence au recto du f. 89: « *Qui comincia lo Itinerario de Lisola de Iuchatan nouamente ritrouata per il signor Ioan de Grisalue, Capitan Generale de Larmata del Re de Spagna et p il suo Capellano cõposta.* » Elle se termine au bas du verso du f. 100. M. Harrisse, sous le N° 60 de ses *Additions*, cite une édition séparée de ce précieux itinéraire, mais la version est différente de celle publiée dans Varthema.

L'exemplaire est bien conservé sauf de légères piqûres dans quelques ff. Celui cité par Harrisse était incomplet du feuillet contenant la marque des imprimeurs.

En tête on a relié la pièce suivante: Il Viazo del clarissimo messer Ambrosio Contarini Ambasciator del Ill. Signoria di Venetia al signor Vxuncassan Re de Persia. *Venetia*, 1543. Titre et 40 ff. car. italiques.

Petit volume rare, dont un exemplaire a été vendu 80 fr. chez Walckenaer.

2982. VEER (Gérard de). Trois Navigations admirables faictes par les Hollandois et Zelandois au Septentrion. Lesquelles ont descouuert la mer Vueygats, la nouuelle Zemble et le païs qui est dessous le huictiesme degré, que l'on estime estre Groenlandie, où iamais personne parauant n'auoit abordé : plusieurs cruels Ours et autres Monstres marins; auec grands dangers et incroyables difficultez... Par GERARD DE VERA, l'un des Nauigans de la ville d'Amstelrodam. *Paris, Guillaume Chaudiere*, 1599, pet. in-8, vél. 300 fr.

1 fnc., 166 pp.
Très bel exemplaire d'un volume fort rare.

2983. — Le même ouvrage. *Paris, G. Chaudière*, 1599, pet. in-8, vél. 400 fr.

Bel exemplaire, ayant sur le titre le timbre de la bibliothèque du cardinal Albani.
On a ajouté à ce rare volume les figures et les cartes appartenant à l'*édition originale hollandaise* (Amsterdam, 1598). La légende imprimée au-dessous de chaque planche a été enlevée.
Tiele, en parlant de cette traduction (et moi d'après lui N° 674), la dit une contrefaçon de celle d'Amsterdam 1598. On a dit aussi (Catalogue de M. B. Quaritch) que cette édition parisienne aurait été plutôt faite sur la traduction italienne : celle-ci parut en 1599, et je ne pense pas qu'on ait pu traduire et imprimer une version française avec autant de célérité. Il faut donc s'en tenir à ce que dit Tiele ; cependant, il se pourrait que l'édition de Paris soit la reproduction du texte français d'Amsterdam, mais complètement révisé quant à la forme, à moins que le traducteur anonyme de notre volume ne l'ait tiré du latin.

2984. VEGA (fray Manuel de la, religioso franciscano de la provincia del Santo Evangelio de Mexico). Historia del descubrimiento de la America septentrional por Cristobal Colón. Dala á luz con notas C. MARIA DE BUSTAMANTE. *Mexico, Ontiveros*, 1826, in-4, demi rel. 40 fr.

5 fnc., 237 pp. Cet ouvrage est un extrait de la *Crónica de Michoacán*, du Père MANUEL DE LA VEGA, dont le mss. original en 8 volumes existait naguère aux archives du couvent des franciscains de Mexico.

2985. VELAZQUEZ DE SALAZAR (Juan). Peticion qve Iuan Velazquez de Salazar procurador general de la Nueua España y Nueuo reyno de Galizia dio, en nombre de las dichas prouincias, a la Magestad real del rey don Phelippe segundo nuestro Señor, sobre la perpetuacion de las encommiendas de Indios, fechas a los conquistadores y pobladores de las dichas prouincias. [*Madrid*, 1578]. In-fol. 500 fr.

9 ff. Mémorial présenté à Philippe II que je n'ai pu trouver cité ailleurs ; il est très important.

L'auteur demande au Roi de maintenir les droits des héritiers des conquistadores sur les esclaves indiens. Il reproduit tout ce qui, dans les cédules royales, a été édicté sur ce sujet depuis 1528.

A la suite se trouve jointe la pièce décrite ci-dessous qui en forme le complément :

Iusvo. Informacion de derecho en favor de las provincias de la Nueua España, y nueuo de Galicia, sobre la perpetuydad de los repartimientos de Indios, fechos a los conquistadores, y pobladores dellas por el emperador Carlos. V. de gloriosa memoria y por el Rey don Felippe segundo, nuestro señor. *Impresso en Madrid, por Guillermo Drouy. Año. 1578.* 36 ff., et 5 fnc., de table.

Information juridique en faveur de la pétition de Juan Velasquez de Salazar, signée par cinq licenciés, parmi lesquels j'ai lu les noms de Jorge de Acosta, Ferrer de Ayala, Ascensio Lopez (les cinq signatures autographes sont au bas du f. 22).

Pour donner plus de valeur à cette réclamation, les cinq docteurs ci-dessus ont fait suivre leur consultation des *textes entiers* relatifs au sujet en litige, qui sont dans les cédules royales rendues depuis 1528 jusqu'en 1561. Un des premiers possesseurs de cet exemplaire a ajouté, au bas du f. 34, la copie d'une lettre adressée par S. M. au vice-roi Luis de Velasco, datée de 1559 (*sobre la declaracion de la subcesion de los Indios en quanto a los maridos, y mugeres y a los trasmersales*).

2986. VENEZUELA. El Patriota de Venezuela. N° 2. *Caracas*, 1811, pp. 1-54. La dernière page s'arrête au milieu d'une proclamation adressée à la population de Caracas.—N° III. Mercurio Venezolano. Del mes de Marzo. 1811. *Caracas, Juan Baillio*, 47 pp. — N° II. Mercurio Venezolano del mes de Febrero de 1811. *Caracas, Juan Baillio*, 48 pp. Ens. 3 pièces en un vol. in-4, demi rel. 25 fr.

Documents précieux pour l'histoire du soulèvement de la province de Venezuela contre l'Espagne.

2987. VÉNIAMINOFF (Ivan). Zamyéchaniya o Kolotchenskom i Kadyakskom yazikakh. Études sur les langues Koloche et Kadiak, suivies d'un vocabulaire russe koloche. *Saint-Pétersbourg*, 1846, in-8, br. 15 fr.

81 pp., 1 fnc., d'errata. Rare.

2988. VERGARA Y VERGARA (Jose Maria). Historia de la literatura en Nueva Granada. *Bogota, Echeverria*, 1867, pet. in-8, demi rel. 30 fr.

XXIV et 532 pp., 2 fnc. Rare et important, contient de précieux renseignements sur les historiens de la Nouvelle-Grenade ; l'introduction de l'imprimerie ; les établissements religieux ; les auteurs modernes ; la poésie populaire, etc., pendant les années 1538-1820, c'est-à-dire depuis la conquête jusqu'à l'indépendance.

2989. VERRAZZANO : A motion for the stay of judgment *New-York*, 1875, in-12. 3 fr.

16 pp. Impression sur papier vert.

2990. VIDAL (Padre Joseph, de la Cia de Jesus). Vida exemplar, muerte santa, y regocijada de el Angelical hermano Miguel de Omaña, de la Compañia de Jesvs, en la Provincia de Nueva-España. Sacala a lvz D. DIEGO PARDO, Y AGUIAR. *Mexico, Juan de Ribera*, 1682, in-4, rel. 50 fr.

15 fnc., 72 ff., 7 fnc. Le P. Miguel de Omaña naquit à Cadix, en 1663, il vint au Mexique avec son oncle lors que celui-ci fut nommé inquisiteur de la Nouvelle-Espagne. Mort à Mexico le 10 mai 1681.

2991. VILLAVICENCIO (Manuel). Geografia de la Republica del Ecuador. *New-York, R. Craighead*, 1858, in-8, chag. vert, d. s. t. 25 fr.

IX et 505 pp., portrait, 5 pl., 1 plan de Quito, 1 plan de Guayaquil et une carte de la république en 2 feuilles.

2992. [VILLENEUVE (de)]. Traité complet de la culture, fabrication et vente du Tabac, d'après les procédés pratiqués dans la Virginie, la Guyane françoise, le Danemarck, etc. *Paris, Buisson*, 1791, in-8, br. 20 fr.

VIII, XVI et 456 pp., 2 fnc., 6 pl. Rare.

2993. VOCABVLARIO | en la lengva | general del Perv | llamada Quichua, y en la | lengua Española. | El mas copioso y ele- | gante que hasta agora se ha impresso. | *En Los Reyes.* | *Por Antonio Ricardo.* | *Año de* M. D. LXXXVI. | Pet. in-8, demi-rel. 800 fr.

7 fnc., 81 fnc., pour le dictionnaire quichua-espagnol (à 2 colonnes); annotaciones 3 fnc.; 92 fnc., à 2 col. pour le dictionnaire espagnol-quichua. — « Arte de la lengva general del Peru, llamada quichua. » 40 ff.

Bel exemplaire d'un volume rarissime attribué, par les uns, à l'imprimeur Antonio Ricardo, qui a signé la dédicace au vice-roi ; cité, par les autres, comme étant une réimpression du livre du Père Domingo de S. Thomas ; Ludewig le cite également comme étant de ce dernier mais revu et publié par le Père Diego Holguin. (Cf. le N° 2401.)

Pour moi, je n'hésite pas à le considérer comme étant l'œuvre du P. Holguin, l'un des religieux qui rédigea le catéchisme de Lima, 1584. Ce fut la même pensée qui détermina l'impression de ce catéchisme et celle du vocabulaire; c'est ce qui ressort de la lecture de la préface anonyme adressée au lecteur.

Sur le titre de notre volume, on lit ces mots : « *Concuerda con el original. Juan de Atienza.* » Signature autographe de ce religieux de la Compagnie de Jésus, délégué par ordre de l'archevêque de Lima avec le P. Acosta pour la révision des livres écrits en langues quichua et aymara et qui furent imprimés par ordre du Concile péruvien de 1583. Cf. le N° 2397.

2994. VOYAGES de découverte au Canada, entre les années 1534 et 1542, par JACQUES QUARTIER, le sieur de ROBERVAL, JEAN ALPHONSE DE XANCTOIGNE, etc. Réimprimés et publiés sous la direction de la société littéraire et historique de Québec (par FARIBAULT). *Québec, W. Cowan et fils*, 1843, in-8, br. 25 fr.

IV, 130 pp., 2 fac similés de planches du Champlain de 1613.

Ce volume contient les trois voyages de Cartier (le troisième traduit de Hackluyt); la relation de Roberval, 1542, traduite de Hackluyt; le routier de J. Alphonse, tirée de Hackluyt; deux lettres de Jacques Noel de S. Malo, sur la découverte des mines en Canada, 1587 (d'après Hackluyt), etc.

WARDEN (David B.). Histoire de l'empire du Brésil depuis sa découverte jusqu'à nos jours. *Paris, l'éditeur*, 1832, 2 vol. in-8, br. 10 fr.

Vol. I. 462 pp. — Vol. II. 464 pp.

2996. WELD (Isaac). Voyage au Canada, dans les années 1795, 1796 et 1797; traduit de l'anglais. *Paris, Munier, an XI*, 3 vol. in-8, rel. 16 fr.

Vol. I. 2 fnc., 321 pp., carte, 6 fg. — Vol. II. 344 pp., 4 fg. — Vol. III. 294 pp., 2 fg.

2997. WHEELER (John H.). Historical sketches of North Carolina, from 1584 to 1851. Compiled from original Records, official Documents, and traditional Statements. *Philadelphia, Lippincot and C°*, 1851, 2 tomes en 1 vol. in-8, cart. 20 fr.

138 et 480 pp., 2 pl. dont une est le fac similé d'une partie de la carte de la Virginie qui se trouve dans la relation de Hariot (collection des frères de Bry).

XEREZ (Francisco de), Libro primo de la conqvista del Perv et prouincia del Cuzco de le Indie occidentali. Con gratia et priuilegio per anni X. (A la fin :) *Stampato in Vinegia per Maestro Stephano da Sabio del MDXXXV. Nel mese di Marzo.* In-4, v. fauve, d. s. t. 750 fr.

Titre avec les armes de Charles-Quint tenant presque tout le feuillet; au verso le privilège de la République de Venise en 4 lignes. Suit un feuillet contenant un titre plus détaillé commençant ainsi : « *La admirabile impresa & vera Narratione della conquista del Peru. . . . . mandata a sua Maiesta per Francisco de Xerez secretario del supra detto signor capitano generale* (Pizarro). . . . . *tradotta nouamente in lingua italiana per Domenico de Gaztelu. . . . . ambasciadore della predetta Cesarea Maiesta, appresso la illustrissima Signoria di Venetia nel*

anno MDXXXV a di XXVII. di marzo » (28 lignes); au verso les armes du traducteur (ce feuillet manquait à l'exemplaire décrit par Harrisse). Suivent 2 fnc., pour la dédicace à Domingo de Gastelu; le texte occupe 57 fnc., plus un f. pour le colophon et la marque de l'imprimeur (signatures *A-G*, la dernière par 10 ff., et les autres signatures par 8 ff.)

Bel exemplaire d'un livre fort rare. Cette traduction italienne a été faite par Domingo de Gastelu, gentilhomme navarrais de la ville de Tudela, ambassadeur de l'empereur Charles V près la république de Venise. L'original de Francisco de Xerez a été imprimé à Séville en 1534; réimprimé en 1547 (Voy. le N° 432). La version de Gastelu a été reproduite à Milan en 1535 (Harrisse N° 201).

La relation du voyage fait par Ferdinand Pizzarro, par ordre de son frère, de Caxamalca à Pachacamac et à Xauxa, écrite par Miguel de Estete, commence au verso du f. 39 et se termine au recto du f. 51. Cf. le N° 2935.

2999. XIVREY (B. de). Des premières relations entre l'Amérique et l'Europe, d'après les Recherches de A. de Humboldt. *Paris*, 1835, in-8, br. 3 fr.

23 pp. Extrait de la *Revue de Paris*.

ZARAGOZA (Justo). Noticias históricas de la Nueva España, publicadas con la proteccion del Ministerio de Fomento. *Madrid*, *Manuel Hernandez*, 1878, in-4, br. 18 fr.

xxiv et 392 pp., 1 fnc.

Ce volume contient l'ouvrage suivant : « Tratado del descubrimiento de las Yndias y su conquista, y los ritos y sacrificios, y costumbres de los Yndios; y de los virreyes y gobernadores, que las han gobernado, especialmente en la Nueva España, y del suceso del Marqués del Valle, segundo, Don Martin Cortès, del rebelion que se le ynpùto y de las justiçias y muertes que hizieron en Mexico los jueces comisarios que para ello fueron por su Magestad y del rompimiento de los yngleses, y del principio que tuvo Françisco Draque para ser declarado enemigo. Compuesto por don Joan Suarez de Peralta, vezino y natural de Mexico. » Publié d'après le mss. original qui se conserve dans la bibliothèque provinciale de Toledo.

Publication intéressante d'un mss. jusqu'ici inédit. Elle relate les principaux faits relatifs à la conquête jusqu'à l'année 1589. Son importance est surtout grande pour l'histoire du gouvernement des premiers vice-rois du Mexique, spécialement pendant les années 1565 à 1589.

Suarez de Peralta, né à Mexico en 1536 ou 1537, était en grande amitié avec le fils de Fernand Cortès. On le connaissait seulement comme auteur d'un *Tratado de cavalleria*, qu'il fit imprimer, pendant son séjour en Espagne, à Séville, en 1580, et par un autre traité de *albeiteria* resté mss. La date de sa mort est inconnue.

3001. ZARATE (A. de). Histoire de la découverte et de la conquête du Pérou, traduite de l'espagnol par S. D. C. (de Broz). *Paris*, *Compagnie des libraires*, 1742, 2 vol. in-12, rel. 10 fr.

Vol. I. xl et 360 pp., carte et 13 fig. — Vol. II. viij et 479 pp.

3002. ZENI. De i Commentarii del Viaggio in Persia di M. Caterino Zeno il K. et delle guerre fatte nell' Imperio Persiano, del tempo di Vssuncassano in quà. Libri dve. Et dello scoprimento dell' Isole Frislanda, Eslanda, Engrouelanda, Estotilanda, et Icaria, fatto sotto il Polo Artico, da due fratelli Zeni, M. Nicolò il K. e M. Antonio. Libro vno. *Venetia, Francesco Marcolini*, 1558, pet. in-8, demi rel., veau. 75 fr.

Dédicace à Daniel Barbaro 2 pp., prologue de l'auteur 6 pp., errata 1 p., le texte commence au verso et se continue du f. 6 (pour 7) jusqu'au f. 43. Vient 1 fnc., pour la généalogie des frères Zeni ; la relation du voyage au Nord commence au f. 45 et se termine au f. 58 ; au verso du dernier la marque de l'imprimeur.

Bon exemplaire d'un livre rare ; la carte annoncée sur le titre manque.

3003. ZUMARRAGA (fr. Juan). Doctrina breue muy ꝑuechosa de las cosas q̃ ꝑtenecen a la fe catholica y a fira christiandad en estilo llano ꝑa comũ inteligẽcia... *Impmiose eñsta grã ciudad d Tenuchtitlã Mexico desta nueua España : en casa de Juã crõberger por mãdado dl mismo señor obpo dõ fray Juã Çumarraga y a su costa acabose de imprimir a xiiij. dias del mes de junio : del año de M. d. quarẽta y qiro años* (1544). In-4, peau de truie, fermoirs. 3000 fr.

84 fnc., sign. *A-Liiij*. Exemplaire décrit par Brunet et provenant de la bibliothèque du Dr Desbarreaux-Bernard, de Toulouse. Il appartient maintenant à la Bibliothèque Nationale.

A la suite on a relié : GERSON. Tripartido del Christianissimo y consolatorio doctor Juan Gerson de doctrina christiana..... *Impresso en Mexico en casa de Juan Cromberger. Año de M.d.xliiij.* 28 fnc., sign. *A-D*.

Voir sur ces deux impressions rarissimes l'ouvrage de Harrisse (*La imprenta en America*) et le Manuel du libraire.

3004. AGASSIZ. Voyage au Brésil, traduit de l'anglais par FÉLIX VOGEL. *Paris, Hachette*, 1869, in-8, br. (Épuisé). 20 fr.

xxi et 532 pp., 54 gravures sur bois et 5 cartes.

3005. ARANA (Diego Barros). Vida y Viajes de Hernando de Magallanes. *Santiago de Chile, Imprenta Nacional*, 1864, in-8, demi rel. 15 fr.

vi et 155 pp. Envoi autographe de l'auteur.

3006. ARCOS (Santiago). La Plata, étude historique. *Paris, Lévy*, 1865, in-8, br., 588 pp. 7 fr.

3007. ARGENSOLA. Histoire de la conquête des îles Moluques par les Espagnols, par les Portugais, et par les Hollandois. Traduite de l'espagnol (par JACQUES DESMONEMS ?). *Amsterdam, J. Desbordes*, 1706 3 vol. in-12, parch. 20 fr.

Vol. I. front. gravé, portrait du comte de Kuphstein à qui le livre est dédié ; 4 fnc., 408 pp., 10 fg. et cartes. — Vol. II. 402 pp., 15 fnc., front. gravé, 11 fg. et cartes. — Vol. III. front. gravé, 1 fnc., 388 pp., 10 fnc., 11 fg. et cartes.

Cette traduction est plus complète que l'original ; le tome troisième est entièrement composé de l'histoire des conquêtes faites par les Hollandois dans cette contrée.

3008. AUBIN (J. M. A.). Mémoire sur la peinture didactique et l'écriture figurative des anciens Mexicains. *Paris, P. Dupont*, 1851, in-8, demi mar. 30 fr.

VII et 128 pp. Ouvrage extrêmement rare qui a été reproduit dans la *Revue orientale et américaine* (Tomes 3-5).

3009. BECK-BERNARD (Ch.). La République argentine. *Lausanne, Delafontaine et Rouge*, 1865, in-12, br., 329 pp. 3 fr. 50

3010. BILBAO (Franc.). El evangelio americano. *Buenos Aires*, 1864, pet. in-8, demi mar. 10 fr.

176 pp. Envoi autographe d'auteur sur le titre.

3011. BRUNEL (Adolphe). Biographie d'Aimé Bonpland compagnon de voyage et collaborateur de Humboldt. *Paris, Guérin*, 1871, in-8, br. 3 fr.

XII, 184 pp., et un portrait.

3012. BUSCHMANN (Carl Eduard). Die Völker und Sprachen Neu-Mexico's und der Westseite des Britischen Nordamerika's. *Berlin, Dümmler*, 1858, in-4, cart. 12 fr.

Forme les pp. 209-414 des *Mémoires de l'Académie des Sciences de Berlin*, 1857.

3013. — Die Verwandtschafts-Verhältnisse der athapaskischen Sprachen. II Abth. : des Apache. *Berlin, Dümmler*, 1863, in-4, cart. 5 fr.

Forme les pp. 195-252 des *Mémoires de l'Académie des Sciences de Berlin*, 1862.

3014. CANTU (C.). I Colombo. *Milano, Bernardoni*, 1874, in-8, br. 4 fr.

15 pp. Extrait de l'*Archivio storico lombardo*. Article écrit à propos de la discussion entre MM. d'Avezac et Harrisse au sujet des *Historia*.

3015. COLECCION General de las Providencias hasta aqui tomadas por el gobierno sobre el estrañamiento y ocupacion de temporalidades de los regulares de la Compañia, que existian en los dominios de S. M. de España, Indias, e islas Filipinas, á consequencia del Real Decreto de 27 de Febrero, y Pragmática-Sancion de 2 de Abril de este año. *Madrid, Imprenta Real*, 1767-90, 5 parties en un vol. in-4, rel. 100 fr.

Primera parte, 1767. 104 pp. — Segunda parte, 1769. 1 fac., 91 pp. — Tercera parte, 1769. 24 et 135 pp. — Quarta parte, 1774. 144 pp. — Quinta parte, 1790. 1 fac., 69 pp.

Collection complète des pièces officielles du gouvernement espagnol relatives à l'expulsion des Jésuites. Tous les noms des collèges et maisons de l'ordre y sont soigneusement relevés. — Les trois premières parties de ce volume ne sont qu'une réimpression du N° 183.

3016. COLECCION de Documentos ineditos relativos al descubrimiento, conquista y colonizacion de las posesiones españolas en America y Oceania, sacados en su mayor parte del real Archivo de Indias, bajo la direccion de D. Joaquin F. Pacheco, D. Francisco de Cardenas, D. L. Torres de Mendoza y otras personas competentes. *Madrid*, 1864-74, 22 vol. in-4, br. 300 fr.

Publication capitale, renfermant de nombreux documents originaux relatifs aux conquêtes espagnoles depuis l'époque de la découverte de l'Amérique jusqu'à nos jours. C'est la plus précieuse collection qu'on ait publiée jusqu'à présent sur ce important sujet (elle se continue et forme, jusqu'en 1880, 32 vol. Nous pouvons fournir la suite à partir du Tome XXIII).

Vol. I. 589 pp., 1 fac. — II. 572 pp. — III. 571 pp., 2 fac. — IV. 574 pp., 1 fac. — V. 571 pp., 1 fac. — VI. 572 pp., 2 fac. — VII. 573 pp., 1 fac. — VIII. 574 pp., 1 fac. IX. 582 pp., 1 fac. — X. 572 pp., 1 fac. — XI. 572 pp., 1 fac. — XII. 575 pp. — XIII. 575 pp. — XIV. 576 pp. — XV. 576 pp. — XVI. 576 pp. — XVII. 575 pp. — XVIII. 575 pp. — XIX. 565 pp. — XX. 567 pp. — XXI. 576 pp. — XXII. 576 pp.

3017. D'ASSIER (Adolphe). Le Brésil contemporain. Races, mœurs, institutions, paysage colonisation. *Paris, Durand*, 1867, in-8, br., 320 pp. 6 fr.

3018. D'AVEZAC. Recueil de 7 Mémoires. In-8, br. 20 fr.

des hydrographiques de 1511 du génois Vesconte de Maggiolo. *Paris, Challamel*, 1871, 15 pp. — Aperçus historiques sur le Bosphore. *Paris, Martinet*, 1868, 16 pp. — La Mappemonde du VIIIe siècle de Saint Béa de Liébana. *Paris, Challamel*, 1870, 20 pp. — Note sur la

[illegible] *Paris, Martinet*, 1862, 16 pp. — Allocution à la Société de Géographie de Paris à l'ouverture de la séance de rentrée 20 octobre 1871. *Paris (Abbeville, Briez, etc.)*, 1872, 16 pp. — Notice sur la vie et les travaux de Albert de la Marmora et de John Washington. *Paris, Martinet*, 1864, 31 pp. — Observations sur un chapitre des œuvres de Gerbert. *Paris, Dumaine*, 1868, 8 pp.

3019. DIAZ DEL CASTILLO. Véridique histoire de la conquête de la Nouvelle-Espagne ; traduite de l'espagnol avec une introduction et des notes par J. M. de HEREDIA. *Paris, Lemerre*, 1878-79, 2 vol. pet. in-8, br., papier vergé. 15 fr.

Vol. I: LXVIII et 292 pp. — Vol. II: 448 pp., 1 fnc.

3020. DIE hoofd-inhoud van die Leering van Jesus Christus, tot Gebruk voor die Neger-Gemeenten, van die evangelische broeer-kerk. *Barby, Gedruckt im Jahr*, 1785, pet. in-8, cart. 20 fr.

78 pp. Abrégé de la doctrine de Jésus Christ à l'usage de la communauté nègre de l'église des Frères moraves, en créole-hollandais.

3021. DOMINGUEZ (Luis). Historia Argentina (Epoca colonial). *Buenos Aires, imprenta del orden*, 1862, in-12, demi mar. 10 fr.

xvi, 242 pp., et un plan de l'attaque de Buenos Aires par les Anglais en 1807.

3022. ECHEVERRIA (Estevan). Insurreccion del Sud de la provincia de Buenos Aires en Octubre de 1839. Poema con notas y documentos. *Buenos Aires*, 1849, in-4, demi rel. 20 fr.

76 pp., à 2 colonnes, sans titre. Pièce historique fort rare, publiée dans le journal le « *Comercio del Plata*. »

3023. — Dogma socialista de la asociacion Mayo, precedido de una ojeada retrospectiva sobre el movimiento intelectual en el Plata desde el año de 37. *Montevideo, imprenta del Nacional*, 1846, in-8, demi mar. 20 fr.

2 fnc., cxx et 84 pp., 1 fnc. Très rare.

3024. FIGUEIRA (Padre Luiz). Arte de Grammatica da lingua brasilica. Nova edição dada á luz e annotada por EM. ALLAIN. *Rio de Janeiro, Lombaerts et C.*, 1880, pet. in-8, br., 156 pp., 1 fnc. 10 fr.

3025. HARRISSE (H.). L'historie de Christophe Colomb attribuée à son fils. *Paris, Martinet*, 1875, in-8, br. 5 fr.

58 pp. Réponse à la critique de M. d'Avezac ; extrait du *Bulletin de la Société de Géographie.*

3026. LAMAS (Andrès). Juan Diaz de Solis descubridor del Rio de la Plata. *Buenos Aires*, 1871, in-8, br., 31 pp. 4 fr.

3027. LASTARRIA (J. V.). La América. *Gante, Vanderhaeghen*, 1867, in-8, demi rel., 545 pp., portrait. 7 fr. 50

3028. M'GREGOR (John). British America. *Edinburgh, Blackwood*, 1833, 2 vol. in-8, cart. 10 fr.

Vol. I. xxiv et 561 pp., 9 cartes. — Vol. II. xiv et 606 pp., 6 cartes.

3029. RELACIONES geográficas de Indias. Publícalas el Ministerio de Fomento. Perú. Tomo I. *Madrid, Hernandez*, 1881, gr. in-4, br. 25 fr.

2 fnc., CLIV, 216 et CLIX pp., 2 cartes en fac simile. Ce volume est dédié au Congrès des Américanistes.

Publication importante dont nous sommes redevables à M. JIMENEZ DE LA ESPADA qui, en tête du volume, a écrit une savante introduction. Les documents publiés ici, pour la première fois, sont au nombre de douze ; ils sont suivis de précieux appendices.

I. Relacion general de las poblaciones españolas del Perú hecha por el licenciado SALAZAR DE VILLASANTE (1571-1572). — II. Breve relacion de los pueblos de españoles del Perú con sus principales distancias (anonyme 1573-1574). — III. Nota de las poblaciones de españoles en el Perú (1571-1572). — IV. Breve relacion de la ciudad de los Reyes ó Lima. — V. Descripcion y relacion de la provincia de los Yauyos toda, Anan Yauyos y Lorin Yauyos, hecho por DIEGO DAVILA BRIZEÑO, Corregidor de Guerocheri (1586). — VI. La descripcion que se hizo en la provincia de Xauxa por la instruccion de S. M. que á la dicha provincia se invió de molde. — VII. Relacion general de la disposicion y calidad de la provincia de Guamanga, llamada San Joan de la Frontera, y de la vivienda y costumbres de los naturales della. Año de 1557, por DAMIAN DE LA BANDERA. — VIII. Relacion de la ciudad de Guamanga y sus términos. Año de 1586. — IX. Descripcion de la provincia de Vilcas Guaman por don PEDRO DE CARABAJAL, Corregidor della, ante Xpistobal de Gamboa, escribano de su juzgado, en el año de 1586. — X. Descripcion de la tierra del repartimiento de Atunsora, encomendado en Hernando Palomino, jurisdicion de la ciudad de Guamanga. 1586. — XI. Descripcion de la tierra del repartimiento de San Francisco de Atunrucana y Laramati. 1586. — XII. Descripcion de la tierra del repartimiento de los Rucanas Antamarcas de a corona real. 1586.

PUBLICATIONS RELATIVES A L'AMÉRIQUE

EN VENTE CHEZ MAISONNEUVE ET Cie.

BIBLIOTHÈQUE linguistique américaine. *Paris*, 1871-81, 8 vol. in-8, br. 145 fr.

BIONDELLI (B.). Glossarium Azteco-Latinum et Latino-Aztecum. *Mediolani*, 1869, in-4, br. 25 fr.

BRASSEUR DE BOURBOURG. Histoire des nations civilisées du Mexique et de l'Amérique centrale. *Paris*, 1857-58, 4 vol. in-8, br., carte. 60 fr.

— Bibliothèque méxico-guatémalienne. *Paris*, 1871, in-8, br. 12 fr.

— Manuscrit Troano. *Paris*, 1869-70, 2 vol. in-4, br., 70 pl. fac simile. 150 fr.

— Dictionnaire. Grammaire et Chrestomathie de la langue maya. *Paris*, 1872, in-4, br. 30 fr.

CARTIER (Jacques). Relation originale du voyage de 1534, publiée par MICHELANT et RAMÉ. *Paris*, 1867, pet. in-8, avec pl. 15 fr.

— Discours du voyage faict en 1534 ; publié par MICHELANT et RAMÉ. *Paris*, 1865, pet. in-8, cartes. 15 fr.

— Bref récit et succincte narration de la navigation faite en 1535, publié par D'AVEZAC. *Paris*, 1863, pet. in-8, br. 12 fr.

CHAMPLAIN. Fac simile de la carte de la Nouvelle France qui accompagne la relation de 1613. 2 feuilles in-fol. 40 fr.

— Fac simile de la grande carte qui accompagne la relation de 1632. 2 feuilles in-fol. 40 fr.

Reproduction faite à quelques exemplaires et avec le plus grand soin.

CONGRÈS international des Américanistes (Comptes-rendus de la 1re et de la 2e session). *Paris*, 1875-78, 4 vol. in-8, br., pl. 50 fr.

DOLFUS et MONT-SERRAT. Voyage géologique dans les républiques de Guatémala et Salvador. *Paris*, 1868, gr. in-4, avec 18 pl. 50 fr.

EVANGELIARIUM, Epistolarium et Lectionarium aztecum.... éd. BIONDELLI. *Milan*, 1858, gr. in-4, cart., fac simile. 60 fr.

GAFFAREL (P.). Histoire du Brésil français au XVIe siècle. *Paris*, 1878, in-8, br. 8 fr.

GRAVIER (G.). Découvertes et établissements de Cavelier de la Salle dans l'Amérique du Nord. *Paris*, 1870-71, 2 vol. gr. in-8, br., cartes. 19 fr.

GRAVIER (G.). Découverte de l'Amérique par les Normands au Xe siècle. *Paris*, 1873, pet. in-4, 3 cartes. 7 fr. 50

— Étude sur une carte inconnue, la première dressée par Louis Joliet, en 1674, après son exploration du Mississipi avec le père Marquette en 1673. *Paris*, 1880, pet. in-4, br., carte. 5 fr.

— Les Normands sur la route des Indes. *Rouen*, 1880, pet. in-4, br. 3 fr.

— Étude sur le sauvage du Brésil. *Paris*, 1881, pet. in-4, br. 5 fr.

HACHARD (Madeleine). Relation des voyages des dames Ursulines de Rouen à la Nouvelle Orléans, avec une introduction et des notes par GRAVIER. *Paris*, 1872, pet. in-4, br., papier de hollande. 25 fr.

HARRISSE (H.). Bibliotheca Americana vetustissima. ADDITIONS. *Paris*, 1872, gr. in-8, br., fac similé. 40 fr.

— Le même ouvrage. *Paris*, 1872, gr. in-4, br. *Grand papier*. 70 fr.

— Notes pour servir à l'histoire, à la bibliographie et à la cartographie de la Nouvelle France (1540-1700). *Paris*, 1872, pet. in-8, br. 10 fr.

— Le même ouvrage. *Paris*, 1872, in-8. *Grand papier*. 15 fr.

LECLERC. Bibliotheca americana. *Paris*, 1878, gr. in-8, br. 15 fr.

LESCARBOT (Marc). Histoire de la Nouvelle France. Nouvelle édition. *Paris*, 1866, 3 vol. pet. in-8, br., 4 cartes. 30 fr.

MARGRY (P.). Les Navigations françaises et la révolution maritime du XIVe au XVIe siècle. *Paris*, 1867, pet. in-8, br., 2 pl. 10 fr.

— Mémoires et Documents pour servir à l'histoire des origines françaises des pays d'outre-mer. *Paris*, 1879-81, 4 vol. gr. in-8, br., portraits et cartes. 60 fr.

— Le même ouvrage. *Paris*, 1879-81, 4 vol. gr. in-8. *Papier de hollande*. 100 fr.

OLMOS (Andre de). Arte de la lengua mexicana, publié par R. SIMEON. *Paris*, 1875, in-8, br. 12 fr.

SAGARD (le P.). Histoire du Canada. Nouvelle édition publiée par E. CHEVALIER. *Paris*, 1864-66, 4 vol. pet. in-8, br. 40 fr.

— Voyage au pays des Hurons. Avec un Dictionnaire de la langue huronne. Nouvelle édition. *Paris*, 1865, 2 vol. pet. in-8, br. 20 fr.

THEVET (A.). Les singularitez de la France antarctique (Brésil). Nouvelle édition publiée par P. GAFFAREL. *Paris*, 1878, pet. in-8, br., fig. 15 fr.

DIEPPE

IMPRIMERIE PAUL LEPRÊTRE & Cie